

**AMENAJAMENTUL SILVIC
AL FONDULUI FORESTIER PROPRIETATE PUBLICĂ
APARTINÂND COMUNEI CONSTANTIN DAICOVICIU,
JUDEȚUL CARAȘ-SEVERIN**

**U.P. II COMUNA
CONSTANTIN DAICOVICIU**

ȘEF PROIECT: ing. Cătălin Dicu



2021

Handwritten text, possibly a page number or header, located at the top of the page.

Handwritten text, possibly a date or signature, located in the middle of the page.

)

)

MEMORIU DE PREZENTARE
AMENAJAMENTUL FONDULUI FORESTIER PROPRIETATE PUBLICĂ APARTINÂND
COMUNEI CONSTANTIN DAICOVICIU,
JUDETUL CARAȘ-SEVERIN

Data intrării în vigoare a amenajamentului 01.01.2021

Administrator: Ocolul Silvic Păltiniș

1. Suprafața fondului forestier

Suprafața totală a fondului forestier proprietate publică aparținând Comunei Constantin Daicoviciu, județul Caraș-Severin – **U.P. II Constantin Daicoviciu**, care face obiectul amenajării este de **171,4 ha**, conform documentului de proprietate anexat:

- Anexa nr. 27 – Inventarul bunurilor care aparțin domeniului public al Comunei Constantin Daicoviciu publicată în Monitorul Oficial al României nr. 541bis din 24.07.2002, aceste suprafețe fiind înscrise și în Decizia Prefecturii Caraș-Severin nr. 510/29.07.1991.

Fondul forestier studiat a fost organizat într-o singură unitate de producție numită U.P. II Constantin Daicoviciu, împărțită în 9 parcele și 12 de unități amenajistice (u.a.).

Suprafața fondului forestier proprietate publică aparținând Comunei Constantin Daicoviciu, județul Caraș-Severin, organizat în U.P. II Constantin Daicoviciu, determinată la actuala amenajare 171,4 ha este egală cu cea din actele de proprietate.

Diferența se justifică astfel:

| U.P. | Suprafața (ha) | | Diferență (ha) | | JUSTIFICĂRI | | | | | | |
|-------------------------------------|----------------|----------------------------------------------------|----------------|----------|-----------------------------------------------------------------------------------------------------|----------|------------------|-----------------|------------------------------|----------------------------------------------------------------------------------------------|----------|
| | Actuală | Docu- mente care atestă proprie- tatea | + | - | + | | | - | | | |
| | | | | | Reactualizare bază cartografică sau erori de determ. a supraf. la amenaj. precedentă | TOTAL | Legea 18/1991 | Legea 1/2000 | Mișcări cu acte legale | Reactualiz. bază cartografică sau eroari de determ. a supraf. la amenaj. preced. | TOTAL |
| U.P. II Constantin Daicoviciu | 171,4 | 171,4 | - | - | - | - | - | - | - | - | - |
| TOTAL | 171,4 | 171,4 | - | - | - | - | - | - | - | - | - |

Date generale

| U.P. | AMENAJA- MENTUL | SUPRAFAȚA | | | | | | | | COMPOZIȚIA ARBORETELOR (FOND PRODUCTIV) | |
|------|--------------------|---------------------------|----------------|--------------------------------------------|-------------------------------------|-------------------------|------------------------------------------------------------|---|-------------------|--------------------------------------------------|--------------------------------------------------------|
| | | FOND FORESTIER (ha) | PĂDURE (ha) | TERE- NURI DE ÎMPĂ- DURIT (ha) | ALTE TERENURI (ha) | | TERENURI OCUPATE TEMPORAR DIN FONDUL FORESTIER | | PĂDURI CU ROL DE: | | |
| | | | | | Terenui afectate gospodăririi | Terenui neproductive | F | M | PROTECȚIE | | PRODUC- ȚIE SI PROTECȚIE |
| II | 2010 | 171,4 | 171,4 | - | - | - | - | - | - | 171,4 | 44CA 17CE 10GO 10SC 6FA 4PLT 4DT 2PLA 2GI 1DM |
| II | 2021 | 171,4 | 171,4 | - | - | - | - | - | - | 171,4 | 48CA 15CE 11SC 9FA 8GO 3DT 2DM 2GI |

2. Prevederile si realizările amenajamentului expirat

Prevederi anuale:

Împăduriri = 0,9 ha.

Degajări = - ha.

Curățări = 1,9 ha / 13 m³.

Rărituri = 7,4 ha / 91 m³.

Tăieri de regenerare = 2,4 ha / 260 m³.

Lucrări de conservare = - ha / - m³.

Tăieri de igienă = 49,0 ha / 36 m³.

| U.P. | Anul | Suprafața U.P. (ha) | Împăduriri ha | Degajări ha | Curățări | | Rărituri | | Tăieri de regenerare | | Acc. I | | Lucrări de conservare | | Igienă | | Acc. II | |
|---------------------------------------|-------|---------------------|------------------|----------------|----------|---------------------|----------|---------------------|----------------------|---------------------|-------------|---------------------|-----------------------|---------------------|-------------|---------------------|---------|---------------------|
| | | | | | S ha | V m ³ | S ha | V m ³ | S ha | V m ³ | S ha | V m ³ | S ha | V m ³ | S ha | V m ³ | S ha | V m ³ |
| I | 2 | 3 | 4 | 5 | 6 | 7 | 8 | 9 | 10 | 11 | 12 | 13 | 16 | 17 | 18 | 19 | 20 | 21 |
| U.P. II Constanța Dăicoviciu | 2010 | 171,4 | - | - | - | - | - | - | - | - | - | - | - | - | - | - | - | - |
| | 2011 | 171,4 | - | - | - | - | - | - | 11,4 | 102 | 7,0 | 120 | - | - | - | - | - | - |
| | 2012 | 171,4 | - | - | - | - | - | - | 10,0 | 124 | 5,0 | 31 | - | - | - | - | - | - |
| | 2013 | 171,4 | - | - | - | - | - | - | - | - | 5,0 | 122 | - | - | - | - | - | - |
| | 2014 | 171,4 | - | - | - | - | - | - | 3,0 | 154 | - | - | - | - | - | - | - | - |
| | 2015 | 171,4 | - | - | - | - | - | - | 4,5 | 203 | 1,0 | 12 | - | - | - | - | - | - |
| | 2016 | 171,4 | - | - | - | - | - | - | - | - | - | - | - | - | - | - | - | - |
| | 2017 | 171,4 | - | - | - | - | - | - | - | - | - | - | - | - | - | - | - | - |
| | 2018 | 171,4 | - | - | - | - | - | - | - | - | - | - | - | - | - | - | - | - |
| 2019 | 171,4 | - | - | - | - | - | - | - | - | - | - | - | - | - | - | - | - | |
| TOTAL | | | | | | | | | 28,9 | 583 | 18,0 | 285 | | | 42,0 | 159 | | |

2.1. Concluzii privind gospodărirea pădurilor pe baza prevederilor amenajamentului

2.1.1. Evoluția compoziției

| Anul amenajării | Specii (%) | | | | | | | | | | Total |
|-----------------|------------|----|----|----|----|----|----|----|-----|-----|-------|
| | CA | CE | SC | FA | GO | DT | DM | GI | PLT | PLA | |
| 2010 | 44 | 17 | 10 | 6 | 10 | 4 | 1 | 2 | 4 | 2 | 100 |
| 2021 | 48 | 15 | 11 | 9 | 8 | 5 | 2 | 2 | - | - | 100 |

2.1.2. Evoluția claselor de producție

| Anul amenajării | Clase de producție (%) | | | | | Clasa de producție medie |
|-----------------|------------------------|----|-----|----|----|--------------------------|
| | I | II | III | IV | V | |
| 2010 | - | - | 40 | 59 | 1 | 3,6 |
| 2021 | - | 2 | 40 | 38 | 20 | 3,8 |

2.1.3. Evoluția densității arboretelor

| Anul amenajării | Categoriile de consistență (%) | | | Consistența medie |
|-----------------|--------------------------------|-----------|-----------|-------------------|
| | 0,1 - 0,3 | 0,4 - 0,6 | 0,7 - 1,0 | |
| 2010 | 6 | - | 94 | 0,79 |
| 2021 | - | - | 100 | 0,86 |

3. Structura fondului forestier

Structura fondului forestier din cadrul U.P. II Constantin Daicoviciu se prezintă astfel:

| Specificări | Fond forestier | UM | Specii | | | | | | | | TOTAL |
|------------------------------|----------------|-----------------------|-----------------------------------------------------|-------------|-------------|-------------|-------------|-------------|-------------|-------------|-------------|
| | | | CA | CE | SC | FA | GO | DT | DM | GI | |
| Compoziția | A11-13 | % | 48 | 15 | 11 | 9 | 8 | 5 | 2 | 2 | 100 |
| | A21-22 | | - | - | - | - | - | - | - | - | - |
| | U.P. | | 48 | 15 | 11 | 9 | 8 | 5 | 2 | 2 | 100 |
| Clasa de producție | A11-13 | - | III8 | III9 | IV6 | III2 | III3 | III3 | III0 | V0 | III8 |
| | A21-22 | | - | - | - | - | - | - | - | - | - |
| | U.P. | | III8 | III9 | IV6 | III2 | III3 | III3 | III0 | V0 | III8 |
| Consistența | A11-13 | - | 0,89 | 0,79 | 0,90 | 0,86 | 0,79 | 0,87 | 0,90 | 0,70 | 0,86 |
| | A21-22 | | - | - | - | - | - | - | - | - | - |
| | U.P. | | 0,89 | 0,79 | 0,90 | 0,86 | 0,79 | 0,87 | 0,90 | 0,70 | 0,86 |
| Creșterea curentă | A11-13 | m ³ /an/ha | 6,4 | 3,5 | 4,2 | 6,6 | 3,7 | 6,9 | 10,0 | 1,6 | 5,5 |
| | A21-22 | | - | - | - | - | - | - | - | - | - |
| | U.P. | | 6,4 | 3,5 | 4,2 | 6,6 | 3,7 | 6,9 | 10,0 | 1,6 | 5,5 |
| Volum unitar | A11-13 | m ³ /ha | 101 | 156 | 46 | 172 | 207 | 82 | 61 | 110 | 117 |
| | A21-22 | | - | - | - | - | - | - | - | - | - |
| | U.P. | | 101 | 156 | 46 | 172 | 207 | 82 | 61 | 110 | 117 |
| Vârsta medie | A11-13 | ani | 42 | 86 | 26 | 61 | 79 | 39 | 30 | 120 | 53 |
| | A21-22 | | - | - | - | - | - | - | - | - | - |
| | U.P. | | 42 | 86 | 26 | 61 | 79 | 39 | 30 | 120 | 353 |
| Clase de vârstă (1 - 20 ani) | A11-13 | % | I=4%, II=57%, III=13%, IV=0%, V=14%, VI=12%. | | | | | | | | 100 |
| | A21-22 | | - | | | | | | | | - |
| | U.P. | | I=4%, II=57%, III=13%, IV=0%, V=14%, VI=12%. | | | | | | | | 100 |

- A11-A13: Păduri, plantații cu reușită definitivă, regenerări pe cale artificială sau naturală cu reușită parțială pentru care se reglementează recoltarea de produse principale;
- A21-A22: Păduri, plantații cu reușită definitivă, regenerări pe cale artificială sau naturală cu reușită parțială pentru care nu se reglementează recoltarea de produse principale.

4. Zonarea funcțională

Potrivit prevederilor normelor tehnice și corespunzător obiectivelor economice, sociale și ecologice fixate, s-a stabilit zonarea funcțională astfel:

| Anul amenajării | Grupa I | | Grupa a II-a | | | | Total general |
|-----------------|----------------------------------------|--|----------------------------------------|-------|------|--------------------|---------------|
| | Tip funcțional / categoria funcțională | | Tip funcțional / categorii funcțională | | | | |
| | Total Grupa I | | VI | VI | VI | Total Grupa a II-a | |
| | | | IB | IC | ID | | |
| 2010 | - | | 171,4 | - | - | 171,4 | 171,4 |
| 2021 | - | | - | 158,9 | 12,5 | 171,4 | 171,4 |

Se face precizarea că suprafața studiată nu se suprapune cu nici o arie naturală protejată.

5. Subunități de gospodărire

| Amenajament | Subunități de gospodărire (ha) | | Total U.P. (ha) |
|-------------|--------------------------------|--|-----------------|
| | A | | |
| 2010 | 171,4 | | 171,4 |
| 2021 | 171,4 | | 171,4 |

6. Bazele de amenajare

Bazele de amenajare adoptate sunt următoarele:

6.1. Regim (S.U.P. în producție):

| Amenajament | Suprafața tratată în regim : (ha) | | | |
|-------------|-----------------------------------|-----------------|------------|-------|
| | codru | | | crâng |
| | regulat | cvasigrădinărit | grădinărit | |
| 2010 | 171,4 | - | - | - |
| 2021 | 171,4 | - | - | - |

6.2. Compoziția - fel

| Amenajament | S.U.P. A | U.P. |
|-------------|------------------------------------------|------------------------------------------|
| 2011 | 25CE 20GO 20CA 15FA 10GI 5SC 5PAM 5DT | 25CE 20GO 20CA 15FA 10GI 5SC 5PAM 5DT |
| 2021 | 32GO 22GI 18FA 15CE 10CI 3TE | 32GO 22GI 18FA 15CE 10CI 3TE |

6.3. Tratament

| Amenajament | Suprafața de parcurs cu tratamente: (ha/m ³) | | |
|-------------|----------------------------------------------------------|-------|------|
| | progresive | crâng | rase |
| 2010 | 19,3 | - | 4,6 |
| 2021 | 35,4 | - | - |

6.4. Vârsta explotabilității

| Amenajament | Subunități de gospodărire (ani) | | |
|-------------|---------------------------------|---|---|
| | A | M | - |
| 2010 | 100 | - | - |
| 2021 | 88 | - | - |

6.5. Ciclu

| Amenajament | Subunități de gospodărire (ani) | | |
|-------------|---------------------------------|---|---|
| | A | M | - |
| 2010 | 100 | - | - |
| 2021 | 100 | - | - |

7. Reglementarea procesului de producție

7.1. Reglementarea procesului de producție lemnoasă pentru subunitatea de tip "A":

| Amenajament | Creșterea indicatoare | | | Clasele de vârstă | | Posibilitatea adoptată |
|-------------|-----------------------|-----|-----|-------------------|----------|------------------------|
| | CI | Pci | Q | Inductiv | Deductiv | |
| 2010 | 399 | 260 | 0,0 | 345 | 319 | 260 |
| 2021 | 359 | 252 | 0,7 | 261 | 345 | 252 |

7.1.1. Calculul indicatorului de posibilitate prin metoda creșterii indicatoare

| Specia | CA | CE | SC | FA | GO | GI | DT | DM | Total |
|---------------------------------------------------------------|------|------|-----|------|------|-----------------|------|-----|-------|
| CI | 181 | 59 | | 60 | 34 | 3 | 17 | 5 | 359 |
| VD | | | | | | | | | 3477 |
| VD1 | | | | | | | | | |
| VD2 | 961 | 2483 | | 1173 | 1504 | 306 | 314 | | 6741 |
| VD3 | 153 | 44 | | 80 | 43 | | | | 320 |
| VD4 | | | | | | | | | |
| VE | | | | | | | | | 5048 |
| VE1 | | | | | | | | | |
| VE2 | 976 | 2514 | | 1198 | 1532 | 312 | 324 | | 6856 |
| VE3 | 240 | 44 | | 628 | 44 | | | | 956 |
| VF | 5846 | 3150 | 313 | 1847 | 2683 | 312 | 989 | 323 | 15463 |
| VG | 9162 | 4191 | 586 | 1900 | 3232 | 319 | 1084 | 323 | 20797 |
| DD1 | - | - | - | - | - | - | - | - | -226 |
| DD2 | - | - | - | - | - | - | - | - | -2132 |
| DD3 | - | - | - | - | - | - | - | - | 1103 |
| DD4 | - | - | - | - | - | - | - | - | -743 |
| DM | - | - | - | - | - | - | - | - | -2132 |
| Q | - | - | - | - | - | - | - | - | 0,7 |
| VD/10 | - | - | - | - | - | - | - | - | 347 |
| VE/20 | - | - | - | - | - | - | - | - | 252 |
| VF/40 | - | - | - | - | - | - | - | - | 386 |
| VG/60 | - | - | - | - | - | - | - | - | 346 |
| Posibilitatea | - | - | - | - | - | - | - | - | 252 |
| A :- M: - | | | | | | | | | |
| Ciclu | | | | | | 100 ani | | | |
| Suprafața totală | | | | | | 171,4 ha | | | |
| Suprafața în grupa I funcțională | | | | | | 0,0 ha | | | |
| Suprafața în grupa a II-a funcțională (cu TEL 2 sau 3) | | | | | | 171,4 ha | | | |

7.1.2. Calculul indicatorului de posibilitate prin metoda claselor de vârstă – procedeul deductiv

O.S. PĂLTINIȘ
U.P. II Constantin Dalcoviciu
S.U.P. A

ORGANIZAREA PROCESULUI DE PRODUCȚIE ȘI
STABILIREA POSIBILITĂȚII DUPĂ CRITERIUL
CLASELOR DE VÂRSTĂ - SITUAȚIE RECAPITULATIVĂ

Ciclu 100 ani
Perioada 20 ani
S.P. normală 34,3 ha

| Clasa de vârstă | Situația actuală | | | Suprafața periodică I | | | | Suprafața periodică II | | | Suprafața periodică | | | | |
|-----------------|------------------|----------------|------------------|-----------------------|-----------------------------------------------------------------------|----------------|------------------|------------------------|-------------|----------------|----------------------------|-------------|-------------|-------------|-------------|
| | Suprafața | Volum | Creștere curentă | Suprafața | Volum inclusiv creșterea producției totale pe 5 ani (m ³) | | | | Suprafața | Volum | | III | IV | V | |
| | | | | | V _i | V _k | V _j ' | V _j '' | | Actual | Creștere curentă pe 10 ani | Total | Suprafața | Suprafața | Suprafața |
| | ha | m ³ | m ³ | ha | m ³ | m ³ | m ³ | m ³ | ha | m ³ | m ³ | ha | ha | ha | |
| I | 6,8 | 346 | 43 | - | - | - | - | - | - | - | - | - | - | - | 6,8 |
| II | 96,5 | 7538 | 660 | - | - | - | - | 23,2 | 1346 | 1440 | 2786 | 32,3 | 12,6 | 28,4 | |
| III | 22,7 | 3293 | 130 | - | - | - | - | - | - | - | - | - | 22,7 | - | |
| IV | - | - | - | - | - | - | - | - | - | - | - | - | - | - | |
| V | 24,4 | 5301 | 81 | 14,4 | - | 3181 | - | - | 10,0 | 2320 | 410 | 2730 | - | - | - |
| VI | 21,0 | 3644 | 36 | 21,0 | 315 | 3509 | - | - | - | - | - | - | - | - | - |
| Total | 171,4 | 20122 | 950 | 35,4 | 315 | 6690 | - | - | 33,2 | 3666 | 1850 | 5516 | 32,3 | 35,3 | 35,2 |
| | Normal | | | 34,3 | - | - | - | - | 34,3 | - | - | - | 34,3 | 34,3 | 34,2 |
| | Diferența | | | 1,1 | - | - | - | - | -1,1 | - | - | - | -2,0 | 1,0 | 1,0 |

Indicator de posibilitate prin procedeul deductiv: $P2' = V_i/30 + V_k/20 + V_j'/10 + V_j''/20 = 345 \text{ m}^3$

7.2. Urgențe de regenerare

| Subunitatea | Urgența | Suprafața | Volum total (numai pentru arboretele cuprinse în planul decenal) | Volum de extras |
|-------------------|---------|-----------|------------------------------------------------------------------|-----------------|
| A – Codru regulat | 1 | - | - | - |
| | 2 | - | - | - |
| | 3 | 35,4 | 7005 | 2521 |

7.3. Posibilitatea de produse secundare

| Natura lucrării | Suprafața efectivă de parcurs (ha) | | Posibilitate (m ³) | |
|--------------------------------|------------------------------------|-------------|--------------------------------|------------|
| | Totală | Anuală | Totală | Anuală |
| Degajări | - | - | - | - |
| Curățiri | - | - | - | - |
| Rărituri | 126,0 | 12,6 | 1611 | 161 |
| Total produse secundare | 126,0 | 12,6 | 1611 | 161 |
| Tăieri de igienă | 10,0 | 10,0 | 78 | 8 |

7.4 Volumul rezultat din lucrări speciale de conservare

Pentru deceniul de aplicare al prezentului amenajament nu au fost propuse tăieri de conservare.

8. Suprafața afectată de fiecare factor destabilizator (pe grade de vătămare) și măsurile de gospodărire propuse

| Natura factorului destabilizator | Gradul de afectare | Suprafața (ha) | Lucrări prevăzute (ha) | | | |
|----------------------------------|--------------------|----------------|------------------------|-------------|----------------------|------------------|
| | | | Tăieri progresive | Rărituri | Tăieri de conservare | Tăieri de igienă |
| Tulpini nesănătoase | 0,1-0,2/S | 98,6 | 26,9 | 63,7 | - | 8,0 |
| | Total | 98,6 | 26,9 | 63,7 | - | 8,0 |
| Total | | 98,6 | 26,9 | 63,7 | - | 8,0 |

9. Situația lucrărilor de împădurire la nivel de U.P. se prezintă astfel:

| Specificări | | Specii de împădurit (ha) | | |
|-----------------------------------------|-------|--------------------------|---|---|
| | Total | | | |
| Impăduriri | | - | - | - |
| Integrale | - | - | - | - |
| Complezări | - | - | - | - |
| Total | - | - | - | - |
| Ajutorarea regenerării naturale | 3,1 | - | - | - |
| Ingrijirea regenerării naturale | 5,0 | - | - | - |
| Ingrijirea culturilor tinere existente | - | - | - | - |
| Ingrijirea culturilor tinere nou create | - | - | - | - |

10. Instalații de transport

| Categoria drum | Lungime de deservire (km) | Suprafața deservită (ha) |
|-----------------------------------------|---------------------------|--------------------------|
| TOTAL DRUMURI PUBLICE (DP) | 0,5 | 68,8 |
| TOTAL DRUMURI FORESTIERE EXISTENTE (FE) | 2,1 | 102,6 |
| TOTAL DRUMURI EXISTENTE (DE) | 2,6 | 171,4 |
| TOTAL GENERAL | 2,6 | 171,4 |

Densitatea rețelei instalațiilor de transport utilizată în gospodărirea fondului forestier însumează este de 15,2 m/ha, din care 2,9 m/ha drumuri publice și 12,3 m/ha drumuri forestiere.

Fondul forestier studiat este accesibil în proporție de 100%, iar distanță medie de colectare este de până 0,88 km.

Întocmit,
ȘEF DE PROIECT
ing. Dicu Cătălin,
Semnătura

Certific datele tehnice
EXPERT C.T.A.P.
ing. Andrei Ilie,
Semnătura și ștampila



DECLARAȚIE

Subsemnatul Andrei Ilie, expert C.T.A.P. la firma S.C. PROSILVA GEOTOP S.R.L., declar că am verificat lucrările de amenajarea pădurilor (fazele teren, redactare și definitivare), presupuse de întocmirea amenajamentului U.P. II Constantin Daicoviciu.

Menționez că lucrarea a fost întocmită conform legislației, normelor și normativelor în vigoare și corespunde din punct de vedere tehnic.

Data, 26.11.2021

Semnătura

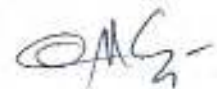

PROCES VERBAL C.T.A.P.
Nr. 52 / 26.11.2021

A. OBIECTUL AVIZĂRII:

Redactarea și definitivarea amenajamentului fondului forestier proprietate publică aparținând Comunei Constantin Daicoviciu, județul Caraș-Severin;
Administrator: Ocolul Silvic Păltiniș, județul Caraș-Severin.

Faza de proiectare: **studiu**
Proiectant: **S.C. PROSILVA GEOTOP S.R.L. Pitești**
Beneficiar: **Comuna Constantin Daicoviciu**
Contract nr. **3930 / 10.07.2020**

B. PARTICIPANȚI:

Expert C.T.A.P. - ing. Andrei Ilie
Șef proiect - ing. Dicu Cătălin
Proiectant - ing. Țugui George



C. CONSTATĂRI – CONCLUZII:

Din analiza documentației și în urma discuțiilor purtate, au rezultat următoarele:

Suprafața totală a fondului forestier proprietate publică aparținând Comunei Constantin Daicoviciu, județul Caraș-Severin – **U.P. II Constantin Daicoviciu**, care face obiectul amenajării este de **171,4 ha**, conform documentului de proprietate anexat:

- Anexa nr. 27 – Inventarul bunurilor care aparțin domeniul public al Comunei Constantin Daicoviciu publicată în Monitorul Oficial al României nr. 541bis din 24.07.2002, aceste suprafețe fiind înscrise și în Decizia Prefecturii Caraș-Severin nr. 510/29.07.1991.

Suprafața fondului forestier este împărțită în 9 parcele și 12 subparcele, suprafața medie a subparcele este de 14,3 ha.

Pentru asigurarea potențialului productiv, pentru păstrarea echilibrului ecologic și realizarea rolului protector, pădurile din suprafața studiată au fost încadrate în totalitate grupa a II - a funcțională (171,4 ha):

- 2.1C – arboretele destinate să producă, în principal, lemn pentru cherestea (T. VI) – 158,9 ha;
- 2.1D – arboretele destinate să producă, în principal, arbori mijlocii și subțiri pentru celuloză, construcții rurale și alte produse din lemn (T. VI) – 12,5 ha.

Pentru determinarea suprafețelor și întocmirea hărților s-au folosit planuri de bază scara 1:5.000, foi volante dar și ortofotoplanuri.

Din punct de vedere geografic, fondul forestier proprietate publică aparținând Comunei Constantin Daicoviciu, organizat în U.P. II Constantin Daicoviciu, este situat pe catena Carpaților Occidentali (grupa sudică a Munților Banatului), formând prima treaptă colinară și deluroasă din extremitatea nord-estică a Munților Semenic și Almăjului, fiind situată pe ambii versanți ai râului Timiș, în dreptul comunei Constantin Daicoviciu, în bazinele superioare ale văilor Plugovei și Ruginosu (parcelele 8-9) și în bazinele mijlocii ale văilor Maciova, Sinova și Vălișoru (parcelele nr. 1-7).

Din punct de vedere fitoclimatic, pădurile studiate fac parte din FD 2 – *Etajul deluros de cvercete, (de gorun, cer, grâniță și amestecuri dintre acestea) și șleauri de deal* – 171,4 ha (100%).

Altitudinea minimă, întâlnită în cadrul acestei unități este de 200,0 m (u.a. 7), iar cea maximă este de 420,0 m (u.a. 1).

Au fost identificate următoarele tipuri și subtipuri de sol:

- brun luvic tipic – 120,2 ha (70%);
- brun eumezobazic tipic – 51,2 ha (30%).

Tipurile de stațiune întâlnite sunt următoarele:

- 6.1.4.2. - Deluros de cvercete (de gorun, cer, grâniță) Bm, podzolit-pseudogleizat edafic mijlociu – 128,2 ha (75%);
- 6.2.5.2. - Deluros de cvercete cu fâgete de limită inferioară Bm, brun edafic mijlociu cu *Asperula - Asarum* – 43,2 ha (25%).

Structura fondului forestier este prezentată în tabelul următor:

| Specificări | SPECIA | | | | | | | | U.P. |
|-------------------------------------------|--------|-------|------|-------|-------|------|------|------|--------|
| | CA | CE | SC | FA | GO | DT | DM | GI | |
| Compoziția (%) | 48 | 15 | 11 | 9 | 8 | 5 | 2 | 2 | 100 |
| Clasa de producție | III8 | III9 | IV6 | III2 | III3 | III3 | III0 | V0 | III8 |
| Consistența | 0,89 | 0,79 | 0,90 | 0,86 | 0,79 | 0,87 | 0,90 | 0,70 | 0,86 |
| Vârsta medie (ani) | 42 | 86 | 26 | 61 | 79 | 39 | 30 | 120 | 353 |
| Creșterea curentă (m ³ /an/ha) | 6,4 | 3,5 | 4,2 | 6,6 | 3,7 | 6,9 | 10,0 | 1,6 | 3,5 |
| Volumul mediu (m ³ /ha) | 101 | 156 | 46 | 172 | 207 | 82 | 61 | 110 | 117 |
| Fond lemnos (m ³) | 8.389 | 4.012 | 844 | 2.792 | 2.934 | 682 | 194 | 275 | 20.122 |

În vederea gospodăririi pădurilor s-au constituit o singură subunitate de gospodărire:

- S.U.P. "A" - Codru regulat, sortimente obișnuite – 171,4 ha (100%).

Posibilitatea decenală totală de produse principale pentru S.U.P. „A” este de 2521 m³ (252 m³/an).

Posibilitatea de produse secundare se prezintă astfel:

- rărituri, 1.611 m³ (161 m³/an), pe o suprafață de 126,0 ha (12,6 ha/an);
- curățiri nu au fost prevăzute a se executa;
- degajări nu au fost prevăzute a se executa.

Cu tăieri de igienă se va parcurge anual o suprafață de 10,0 ha/an, urmând a se recolta un volum anual de 8 m³/an.

Pentru deceniul de aplicare al prezentului amenajament nu au fost propuse tăieri de conservare.

Nu s-au prevăzut lucrări de împădurire.

Densitatea instalațiilor de transport este 15,2 m/ha și asigură accesibilitatea fondului forestier în proporție de 100%.

Prin măsurile prezentate se scontează pe menținerea permanenței pădurii în suprafața studiată și obținerea de masă lemnoasă pentru nevoile proprietarilor, fără a se periclita stabilitatea ecosistemului actual.

C.T.A.P. avizează favorabil documentația sub forma prezentată.

FIȘA INDICATORILOR DE CARACTERIZARE A FONDULUI FORESTIER

| FOLOSINȚE | | SUPRAFAȚA (ha) | | |
|-------------------|-----------------------------------------------------------------------------------------------------------------------------------------------------|----------------|--------------|-------|
| | | Grupa I | Grupa a II-a | Total |
| A | PĂDURI ȘI TERENURI DESTINATE ÎMPĂDURIRII SAU REÎMPĂDURIRII | - | 171,4 | 171,4 |
| A.1. | <i>PĂDURI ȘI TERENURI DESTINATE ÎMPĂDURIRII PENTRU CARE SE REGLEMENTEAZĂ RECOLTAREA DE PRODUSE PRINCIPALE (Total rând A.1.1+A.1.7)- din care:</i> | - | 171,4 | 171,4 |
| A.1.1 A.1.3 | Păduri, plantații cu reușită definitivă, regenerări pe cale artificială sau naturală cu reușită parțială | - | 171,4 | 171,4 |
| A.1.4 | Terenuri de reîmpădurit în urma tăierilor rase, a doborâturilor de vânt sau a altor cauze | - | - | - |
| A.1.5 | Poieni sau goluri destinate împăduririi | - | - | - |
| A.1.6 | Terenuri degradate prevăzute a se împăduri | - | - | - |
| A.1.7 | Răchitării naturale sau create prin culturi | - | - | - |
| A.2 | <i>PĂDURI ȘI TERENURI DESTINATE ÎMPĂDURIRII PENTRU CARE NU SE REGLEMENTEAZĂ RECOLTAREA DE PRODUSE PRINCIPALE (Total rând A.2.1-A.2.5) din care:</i> | - | - | - |
| A.2.1 A.2.2 | Păduri, plantații cu reușită definitivă, terenuri împădurite pe cale naturală sau artificială cu reușită parțială | - | - | - |
| A.2.3 | Terenuri de împădurit în urma doborâturilor de vânt sau altor cauze | - | - | - |
| A.2.4 | Poieni sau goluri destinate împăduririi | - | - | - |
| A.2.5 | Terenuri degradate destinate împăduririi | - | - | - |
| B | TERENURI AFECTATE GOSPODĂRIII SILVICE | - | - | - |
| C | TERENURI NEPRODUCTIVE (stâncării, nisipuri) | - | - | - |
| D | TERENURI SCOASE TEMPORAR DIN FONDUL FORESTIER | - | - | - |
| D.1 | <i>Transmise prin acte normative</i> | - | - | - |
| D.2 | <i>Ocupații și litigii</i> | - | - | - |
| Total U.P. | | 171,4 | | |
| ENCLAVE | | Nr.enclave = 2 | 1,7 | |

| UNITĂȚI DE GOSPODĂRIE | | |
|-----------------------|------------|-------|
| Unitatea | S.U.P. "A" | TOTAL |
| Suprafața (ha) | 171,4 | 171,4 |
| Ciclu de producție | 100 | - |

| DENSITATEA REȚELOR DE DRUMURI | | | ACCESIBILITATEA FONDULUI FORESTIER | | |
|-------------------------------|------------|-------|------------------------------------|-------------------------|----------------|
| Publice | Forestiere | Total | La începutul deceniului | La sfârșitul deceniului | În perspectivă |
| m/ha | | | % | | |
| 2,9 | 12,3 | 15,2 | 100 | 100 | 100 |

| INDICATORUL | | SPECII | | | | | | | | | |
|---------------------------------------------------------------------------|----------|--------------------|--------------|----------------|-------------|----------------|------------------|----------------|-----------------------|----------------|------------|
| | | Total | CA | CE | SC | FA | GO | DT | DM | GI | |
| Păduri pentru care se reglementează recoltarea de produse principale (ha) | GR. I | - | - | - | - | - | - | - | - | - | |
| | GR. II | 171,4 | 82,8 | 25,8 | 18,4 | 16,2 | 14,2 | 8,3 | 3,2 | 2,5 | |
| Total AI GR. I + GR. II | | (ha) | 171,4 | 82,8 | 25,8 | 18,4 | 16,2 | 14,2 | 8,3 | 3,2 | 2,5 |
| TOTAL U.P. AI+A2 | | (ha) | 171,4 | 82,8 | 25,8 | 18,4 | 16,2 | 14,2 | 8,3 | 3,2 | 2,5 |
| Proporția speciilor (%) | A1 | 100 | 48 | 15 | 11 | 9 | 8 | 5 | 2 | 2 | |
| | U.P. | 100 | 48 | 15 | 11 | 9 | 8 | 5 | 2 | 2 | |
| Clasa de producție medie | A1 | III8 | III8 | III9 | IV6 | III2 | III3 | III3 | III0 | V0 | |
| | U.P. | III8 | III8 | III9 | IV6 | III2 | III3 | III3 | III0 | V0 | |
| Consistența medie | A1 | 0,86 | 0,89 | 0,79 | 0,90 | 0,86 | 0,79 | 0,87 | 0,90 | 0,70 | |
| | U.P. | 0,86 | 0,89 | 0,79 | 0,90 | 0,86 | 0,79 | 0,87 | 0,90 | 0,70 | |
| Vârsta medie (ani) | A1 | 53 | 42 | 86 | 26 | 61 | 79 | 39 | 30 | 120 | |
| | U.P. | 53 | 42 | 86 | 26 | 61 | 79 | 39 | 30 | 120 | |
| Fond lemnos total (m ³) | A1 | 20122 | 8389 | 4012 | 844 | 2792 | 2934 | 682 | 194 | 275 | |
| | U.P. | 20122 | 8389 | 4012 | 844 | 2792 | 2934 | 682 | 194 | 275 | |
| Volum lemnos pe ha (m ³ /ha) | A1 | 117 | 101 | 156 | 46 | 172 | 207 | 82 | 61 | 110 | |
| | U.P. | 117 | 101 | 156 | 46 | 172 | 207 | 82 | 61 | 110 | |
| Indice de creștere curentă (m ³ /an/ha) | | A1 | 5,5 | 6,4 | 3,5 | 4,2 | 6,6 | 3,7 | 6,9 | 10,0 | 1,6 |
| Posibilitatea anuală din produse principale | | m ³ /an | 252 | 53 | 98 | - | 31 | 46 | 9 | - | 15 |
| Posibilitatea anuală din produse secundare | | m ³ /an | 161 | 120 | 6 | 16 | 8 | 1 | 7 | 3 | - |
| din care rărituri | | m ³ /an | 161 | 120 | 6 | 16 | 8 | 1 | 7 | 3 | - |
| Indici de recoltare (m ³ /an/ha) | | | Principale | | | Secundare | | | Total | | |
| | | | 1,47 | | | 0,94 | | | 2,41 | | |
| Lucrări de îngrijire și conservare | Lucrarea | Degajări | Curățiri | | Rărituri | | Tăieri de igienă | | Lucrări de conservare | | |
| | | ha | ha | m ³ | ha | m ³ | ha | m ³ | ha | m ³ | |
| | Total | - | - | - | 126,0 | 1611 | 10,0 | 78 | - | - | |
| Anual | - | - | - | 12,6 | 161 | 10,0 | 8 | - | - | | |

STRUCTURA SUPRAFEȚELOR ȘI VOLUMELOR PE CLASE DE VÂRSTĂ

| Clasa de vârstă | Total | I | II | III | IV | V | VI | VII și peste |
|---------------------------|-------|-----|------|------|----|------|------|--------------|
| Suprafața (ha) | 171,4 | 6,8 | 96,5 | 22,7 | - | 24,4 | 21,0 | - |
| % | 100 | 4 | 57 | 13 | - | 14 | 12 | - |
| Volumul (m ³) | 20122 | 346 | 7538 | 3293 | - | 5301 | 3644 | - |
| % | 100 | 2 | 38 | 16 | - | 26 | 18 | - |

S.U.P. „A” – CODRU REGULAT, SORTIMENTE OBIȘNUTE, CICLUL 110 ANI

| Nr. Crt. | INDICATORUL | | SPECII | | | | | | | | | |
|----------|---------------------------------------------------------------------------|-------------------------|--------|------|------|------|------|------|------|------|------|---|
| | | | Total | CA | CE | SC | FA | GO | DT | DM | GI | |
| 0 | Păduri pentru care se reglementează recoltarea de produse principale (ha) | GR I | - | - | - | - | - | - | - | - | - | - |
| | | GR II | 171,4 | 82,8 | 25,8 | 18,4 | 16,2 | 14,2 | 8,3 | 3,2 | 2,5 | |
| 1 | Total | (ha) | 171,4 | 82,8 | 25,8 | 18,4 | 16,2 | 14,2 | 8,3 | 3,2 | 2,5 | |
| 2 | Proporția speciilor | % | 100 | 48 | 15 | 11 | 9 | 8 | 5 | 2 | 2 | |
| 3 | Clasa de producție medie | - | III8 | III8 | III9 | IV6 | III2 | III3 | III3 | III0 | V0 | |
| 4 | Consistența medie | - | 0,86 | 0,89 | 0,79 | 0,90 | 0,86 | 0,79 | 0,87 | 0,90 | 0,70 | |
| 5 | Vârsta medie | ani | 53 | 42 | 86 | 26 | 61 | 79 | 39 | 30 | 120 | |
| 6 | Fond lemnos total | (m ³) | 20122 | 8389 | 4012 | 844 | 2792 | 2934 | 682 | 194 | 275 | |
| 7 | Volum lemnos pe hectar | (m ³ /ha) | 117 | 101 | 156 | 46 | 172 | 207 | 82 | 61 | 110 | |
| 8 | Indice de creștere curentă | (m ³ /an/ha) | 5,5 | 6,4 | 3,5 | 4,2 | 6,6 | 3,7 | 6,9 | 10,0 | 1,6 | |
| 9 | Indice de creștere indicatoare | (m ³ /an/ha) | 2,09 | 2,19 | 2,29 | 0,00 | 3,70 | 2,39 | 2,05 | 1,56 | 1,20 | |
| 10 | Posibilitatea anuală din produse principale | m ³ /an | 252 | 53 | 98 | - | 31 | 46 | 9 | - | 15 | |
| 11 | Indice de recoltare produse principale | | | | | | 1,47 | | | | | |

STRUCTURA SUPRAFETELOR ȘI VOLUMELOR PE CLASE DE VÂRSTĂ

| STRUCTURA SUPRAFETELOR ȘI VOLUMELOR PE CLASE DE VÂRSTĂ | | | | | | | | |
|--------------------------------------------------------|-----|-------|-------|----|-------|-------|--------------|--------|
| Clasa de vârstă | I | II | III | IV | V | VI | VII și peste | Total |
| Suprafața (ha) | 6,8 | 96,5 | 22,7 | - | 24,4 | 21,0 | - | 171,4 |
| % | 4 | 57 | 13 | - | 14 | 12 | - | 100 |
| Volumul (mc) | 346 | 7.538 | 3.293 | - | 5.301 | 3.644 | - | 20.122 |
| % | 2 | 38 | 16 | - | 26 | 18 | - | 100 |

PROGNOZA POSIBILITĂȚII DE PRODUSE PRINCIPALE

| Nivel prognoză | Suprafața în producție (ha) | Creșterea indicatoare (m ³ /an) | Volumul arboretelor exploatabile | | Posibilitatea anuală (m ³ /an) |
|----------------|-----------------------------|--------------------------------------------|----------------------------------|-----------------------------------------|-------------------------------------------|
| | | | În deceniul I (m ³) | În deceniile II - III (m ³) | |
| 2021-2030 | 171,4 | 359 | 3477 | 6779 | 252 |
| 2031-2040 | 171,4 | 359 | 2527 | 10415 | 252 |
| 2041-2050 | 171,4 | 359 | 5214 | 7874 | 431 |
| 2051-2060 | 171,4 | 359 | 6113 | 5334 | 431 |
| 2061-2070 | 171,4 | 359 | 4472 | - | 431 |

PARTEA I - MEMORIU TEHNIC

1. SITUAȚIA TERITORIAL-ADMINISTRATIVĂ
2. ORGANIZAREA AMENAJISTICĂ A TERITORIULUI
3. GOSPODĂRIREA DIN TRECUT A FONDULUI FORESTIER
4. STUDIUL STAȚIUNII ȘI AL VEGETAȚIEI FORESTIERE
5. STABILIREA FUNCȚIILOR ECOLOGICE, ECONOMICE ȘI SOCIALE ALE PĂDURII ȘI A BAZELOR DE AMENAJARE
6. REGLEMENTAREA PROCESULUI DE PRODUCȚIE LEMNOASĂ ȘI MĂSURI DE GOSPODĂRIRE A ARBORETELOR CU FUNCȚII SPECIALE DE PROTECȚIE SLAB PRODUCTIVE ȘI AFECTATE DE FACTORI DESTABILIZATORI
7. VALORIFICAREA SUPERIOARĂ A ALTOR PRODUSE ALE FONDULUI FORESTIER ÎN AFARA LEMNULUI
8. PROTECȚIA FONDULUI FORESTIER, CONSERVAREA BIODIVERSITĂȚII
9. INSTALAȚII DE TRANSPORT, TEHNOLOGII DE EXPLOATARE ȘI CONSTRUCȚII FORESTIERE
10. ANALIZA EFICACITĂȚII MODULUI DE GOSPODĂRIRE A PĂDURILOR
11. DIVERSE

1. SITUAȚIA TERITORIAL - ADMINISTRATIVĂ

Potrivit Legii nr. 46/2008 – Codul Silvic, pădurile proprietate privată se gospodăresc pe bază de amenajamente silvice.

Fondul forestier din teritoriul studiat a fost constituit într-o singură unitate de producție (U.P.) cu denumirea „*U.P. II Constantin Daicoviciu*”, în baza hotărârii Conferinței I de amenajare consemnată în Procesul verbal nr. 140 din 11.12.2020.

Amenajarea pădurilor s-a executat în conformitate cu prevederile din "Norme tehnice pentru amenajarea pădurilor" și a tuturor normativelor și instrucțiunilor tehnice în vigoare.

Culegerea datelor de teren pentru prezentul amenajament au fost făcute în anul 2020.

Prin acest amenajament s-a urmărit să se reglementeze structura și mărimea fondului forestier, a cadrului natural al pădurii și reglementarea procesului de producție.

Obiectivul principal al acestui amenajament îl constituie stabilirea măsurilor de gospodărire pentru aceste păduri.

1.1. Elemente de identificare a unității de producție

Unitatea de producție U.P. II Constantin Daicoviciu este administrată de către Ocolul Silvic Păltiniș din cadrul Direcției Silvice Caraș-Severin, Regia Națională a Pădurilor și are o suprafață de **171,4 ha**.

Din punct de vedere geografic, fondul forestier proprietate publică aparținând Comunei Constantin Daicoviciu, organizat în U.P. II Constantin Daicoviciu, este situat pe catena Carpaților Occidentali (grupa sudică a Munților Banatului), formând prima treaptă colinară și deluroasă din extremitatea nord-estică a Munților Semenic și Almăjului, fiind situată pe ambii versanți ai râului Timiș, în dreptul comunei Constantin Daicoviciu, în bazinele superioare ale văilor Plugovci și Ruginosu (parcelele 8-9) și în bazinele mijlocii ale văilor Maciova, Sinova și Vălișoru (parcelele nr. 1-7).

Fondul forestier proprietate publică aparținând Comunei Constantin Daicoviciu, județul Caraș-Severin, organizat în U.P. II Constantin Daicoviciu, provine din fostele pășuni împădurite cu consistență mai mare sau egală cu 0,4, pentru care a fost întocmit amenajament silvic și care a expirat la data de 30.10.2020.

Din punct de vedere administrativ-teritorial, suprafața luată în studiu se află pe raza U.A.T. Constantin Daicoviciu, județul Caraș-Severin.

1.2. Vecinătăți, limite, hotare

Tabelul 1.2.1.

| Puncte cardinale | Vecinătăți | Limite | |
|---------------------------------------|------------------------------|-------------|---------------------------------|
| | | Felul | Denumirea |
| Trupul Sânova (parcelele 1) | | | |
| N | Fond forestier O.S. Păltiniș | Naturală | Culme |
| E | Fond forestier O.S. Păltiniș | Naturală | Culme |
| S | Terenuri agricole | Artificială | Liziera pădurii |
| V | Fond forestier O.S. Păltiniș | Naturală | Vale |
| Trupul Maciova (parcelele 2-6) | | | |
| N | Fond forestier O.S. Păltiniș | Naturală | Culme |
| E | Fond forestier O.S. Păltiniș | Naturală | Culme |
| S | Terenuri agricole | Artificială | Liziera pădurii |
| V | Fond forestier O.S. Păltiniș | Naturală | Valea Maciova |
| Trupul Vălișoru (parcelele 7) | | | |
| N | Fond forestier O.S. Păltiniș | Naturală | Culme |
| E | Fond forestier O.S. Păltiniș | Naturală | Valea Vălișoru |
| S | Terenuri agricole | Artificială | Liziera pădurii |
| V | Pășune împădurită | Artificială | Liziera pădurii, drum forestier |

| <i>Puncte cardinale</i> | <i>Vecinătăți</i> | <i>Limite</i> | |
|------------------------------------|------------------------------|---------------|------------------|
| | | <i>Felul</i> | <i>Denumirea</i> |
| Trupul Ruginosu (parceta 8) | | | |
| N | Fond forestier O.S. Păltiniș | Artificială | Hotar pichetat |
| E | Terenuri agricole și pășuni | Artificială | Liziera pădurii |
| S | Fond forestier O.S. Păltiniș | Artificială | Hotar pichetat |
| V | Fond forestier O.S. Păltiniș | Artificială | Hotar pichetat |
| Trupul Zăgujeni (parceta 9) | | | |
| N | Fond forestier O.S. Păltiniș | Artificială | Hotar pichetat |
| E | Terenuri agricole și pășuni | Artificială | Liziera pădurii |
| S | Fond forestier O.S. Păltiniș | Artificială | Hotar pichetat |
| V | Fond forestier O.S. Păltiniș | Artificială | Hotar pichetat |

Limitele fondului forestier cu terenurile vecine sunt marcate cu vopsea roșie. Marcajul s-a executat de către personalul de teren al Ocolului Silvic Păltiniș.

1.3. Trupuri de pădure componente

În tabelul 1.3.1. este redată denumirea trupurilor și parcelelor componente cu suprafața și localitatea în raza căreia se află.

Tabelul 1.3.1.

| <i>Trupuri de pădure</i> | <i>Parcele componente</i> | <i>Suprafața (ha)</i> | <i>Localitatea cea mai apropiată</i> | <i>Distanța medie până la localitate (km)</i> |
|--------------------------|---------------------------|-----------------------|--------------------------------------|-----------------------------------------------|
| Sănova | 1 | 25,9 | Măciova | 1,5 |
| Măciova | 2-6 | 83,2 | Peștere | 0,6 |
| Vălișoru | 7 | 6,8 | Constantin Daicoviciu | 1,6 |
| Ruginosu | 8 | 32,3 | Prisaca | 2,6 |
| Zăgujeni | 9 | 23,2 | Zăgujeni | 1,6 |
| Total | - | 171,4 | - | - |

1.4. Administrarea fondului forestier

Administrarea fondului forestier se face conform Legii nr. 46 (Codul Silvic din 27.03.2008), de către Ocolul Silvic Păltiniș din cadrul Direcției Silvice Caraș-Severin, Regia Națională a Pădurilor.

1.5. Terenuri acoperite cu vegetație forestieră situate în afara fondului forestier

În imediata vecinătate a fondului forestier proprietatea publică aparținând Comunei Constantin Daicoviciu se mai află și alte terenuri cu vegetație forestieră, materializate pe harta amenajistică ca vecinătăți.

Acestea reprezintă suprafețe de fond forestier înscrise în alte amenajamente silvice care aparțin diverșilor proprietari, inclusiv Statului Român.

2. ORGANIZAREA AMENAJISTICĂ A TERITORIULUI

2.1. Temeiul juridic al proprietății și baza legală

Potrivit Legii nr. 46/2008 – Codul Silvic, pădurile proprietate publică se gospodăresc pe bază de amenajamente silvice.

Potrivit articolului 2, litera d) din Legea nr. 46/2008 Codul silvic, republicată cu modificările ulterioare, sunt considerate păduri și sunt incluse în fondul forestier național, terenurile acoperite cu pășuni împădurite cu consistență mai mare sau egală cu 0,4, calculată numai pentru suprafața ocupată efectiv de vegetația forestieră.

Documentul ce dovedește dreptul de proprietate asupra suprafeței luate în studiu ce aparține Comunei Constantin Daicoviciu este "Decizia Prefecturii Caraș-Severin nr. 510 din 29.07.1991".

Elaborarea acestei lucrări a fost necesară la solicitarea Comunei Constantin Daicoviciu. Suprafața fondului forestier ce aparține comunei Constantin Daicoviciu, județul Craș-Severin, organizat în U.P. II Constantin Daicoviciu, inclusă în actualul studiu, este de 171,4 ha.

2.2. Constituirea și materializarea parcelarului și subparcelarului

Numerotarea parcelarului s-a menținut de la amenajarea precedentă, respectiv U.P. II Constantin Daicoviciu (ediția 2010).

Subparcelarul a suferit mici modificări datorate lucrărilor executate dar și a reanalizării criteriilor de constituire a subparcelelor. Subparcelele care nu au suferit modificări și-au păstrat în mare măsură, indicativele alfabetice din amenajamentul anterior. Subparcelarul a fost materializat de către proiectant cu vopsea roșie, prin pichetaj - linii orizontale și inele pe arbori, la intersecția acestuia cu limitele parcelare sau a limitelor subparcelare între ele.

La subcapitolul 2.2.3. (tabel nr. 2.2.3.1) se prezintă corespondența, la nivel de subparcelă, între amenajamentul actual și situația existentă anterior.

Limitele fondului forestier proprietatea Comunei Constantin Daicoviciu cu alte terenuri (proprietăți particulare, fânețe, păduri ale statului sau păduri private) sunt materializate prin pichetaj cu vopsea roșie executat pe arborii marginali.

2.2.1. Marimea parcelelor și subparcelelor

În tabelul 2.2.1.1 se redă numărul parcelelor și al subparcelelor, precum și suprafața lor medie.

Tabelul 2.2.1.1.

| Suprafața (ha) | Parcelă | | | | Subparcelă | | | |
|-------------------|---------|----------------|---------------------|--------------------|------------|----------------|------------------|-------------------|
| | Nr. | Suprafața (ha) | | | Nr. | Suprafața (ha) | | |
| | | medie | maximă | minimă | | medie | maximă | minimă |
| 171,4 | 9 | 19,0 | 32,3 (parcela 8) | 6,8 (parcela 7) | 12 | 14,3 | 32,3 (u.a. 8) | 1,3 (u.a. 3 A) |

2.2.2. Situația bornelor

La intersecția limitelor de parcelă, la intersecția acestora cu liziera pădurii, la limita cu fondul forestier aparținând altor proprietari și la schimbările de aliniamente, s-au amplasat borne din piatră naturală, materializate pe arborii cei mai apropiați prin trei cercuri alterne între ele (două de culoare roșie și unul de culoare albă) și un patruleter în interiorul căruia s-a înscris numărul de ordine al unității (cu cifre romane) și numărul de ordine al bornei (în cifre arabe).

S-au păstrat astfel un număr de 20 borne din amenajamentele vecine (fondul forestier de stat), limitrof cu suprafața Comunei Constantin Daicoviciu. La amenajarea precedentă, odată cu întocmirea primului amenajament pentru proprietatea Comunei Constantin Daicoviciu (U.P. II Constantin Daicoviciu, ediția 2010), s-au amplasat 17 borne noi.

În concluzie, în prezent există amplasate, un număr de **37 borne**, a căror numerotare, trupul în care se regăsesc, precum și proveniența este redată în tabelul următor:

Tabelul 2.2.2.1.

| Nr. | Denumire trup | Numerotarea bornelor | | Numărul bornelor | | Total borne |
|--------------|---------------|---------------------------------------------|------------------------------|----------------------------|------------------------------|-------------|
| | | Comune cu alți proprietari | Comuna Constantin Daicoviciu | Comune cu alți proprietari | Comuna Constantin Daicoviciu | |
| 1 | Sânova | 8/III; 20/III; 22/III; 25/III | 1; 2 | 4 | 2 | 6 |
| 2 | Maciova | 69/III; 80/III; 83-84/III; 89-90/III; 3/O.S | 3-12 | 7 | 10 | 17 |
| 3 | Vălișoru | 1/II; 2/II | 13; 14 | 2 | 2 | 4 |
| 4 | Ruginosu | 6; 16; 19; 20; 25; 27 | 20bis | 6 | 1 | 7 |
| 5 | Zăgujeni | 186 | 184bis; 186 bis | 1 | 2 | 3 |
| Total | | - | - | 20 | 17 | 37 |

Obligația ocolului silvic este aceea de a păstra bornele astfel amplasate în bună stare, să reimprospăteze vopseaua, dacă aceasta în decursul celor zece ani de valabilitate a amenajamentului se degradează și să amplaseze borne de beton acolo unde acestea au fost distruse și unde s-au amplasat borne noi.

2.2.3. Corespondența între subparcelarul din amenajamentul precedent și cel actual

Tabelul 2.2.3.1.

| Indicativ u.a. | Amenajament precedent (2010) | | Corespondența dintre subparcelarul precedent și cel actual | Amenajament actual (2021) | |
|--------------------------------------------|---------------------------------|----------------|------------------------------------------------------------|---------------------------|----------------|
| | Amenajament | Suprafața (ha) | | Indicativ u.a. | Suprafața (ha) |
| 1 | U.P. II C-tin Daicoviciu (2010) | 25,9 | 1 | 1 | 25,9 |
| 2 A | U.P. II C-tin Daicoviciu (2010) | 6,8 | 2 A | 2 A | 7,2 |
| 2 B | U.P. II C-tin Daicoviciu (2010) | 14,8 | 2 B | 2 B | 14,4 |
| 3 A | U.P. II C-tin Daicoviciu (2010) | 1,4 | 3 A | 3 A | 1,3 |
| 3 B | U.P. II C-tin Daicoviciu (2010) | 12,9 | 3 B | 3 B | 12,5 |
| 3 C | U.P. II C-tin Daicoviciu (2010) | 1,5 | 3 C | 3 C | 2,0 |
| 4 | U.P. II C-tin Daicoviciu (2010) | 22,7 | 4 | 4 | 22,7 |
| 5 | U.P. II C-tin Daicoviciu (2010) | 15,1 | 5 | 5 | 15,1 |
| 6 | U.P. II C-tin Daicoviciu (2010) | 4,6 | 6 | 6 | 8,0 |
| 7 | U.P. II C-tin Daicoviciu (2010) | 10,2 | 7 | 7 | 6,8 |
| 8 | U.P. II C-tin Daicoviciu (2010) | 32,3 | 8 | 8 | 32,3 |
| 9 | U.P. II C-tin Daicoviciu (2010) | 23,2 | 9 | 9 | 23,2 |
| Total U.P. II Constantin Daicoviciu | | 171,4 | - | - | 171,4 |

2.3. Planuri de bază utilizate. Ridicări în plan folosite pentru reambularea planurilor de bază.

Pentru determinarea suprafețelor și întocmirea hărților s-au folosit planuri de bază la scara 1:5.000, foi volante dar și ortofotoplanuri.

Tabelul 2.3.1.

| Nr. crt. | Planuri de bază | Scara | Parcele componente | Suprafața (ha) |
|--------------|-------------------|--------|-------------------------|----------------|
| 1 | L-34-93-A-d-1-IV | 1:5000 | 7. | 6,8 |
| 2 | L-34-93-A-d-4-I | | 1; 2 A, B; 3 A%, B%. | 55,0 |
| 3 | L-34-93-A-d-4-II | | 3 A%, B%, C; 4; 5%; 6%. | 43,7 |
| 4 | L-34-93-A-d-4-IV | | 5%; 6%. | 10,4 |
| 5 | L-34-93-C-b-1-I | | 8. | 32,3 |
| 6 | L-34-93-C-b-1-III | | 9. | 23,2 |
| Total | | | | 171,4 |

În vederea transpunerii pe planul de bază a limitelor între diverși proprietari precum și a determinării suprafețelor subparcelor nou constituite s-au executat ridicări în plan prin intermediul G.P.S. (Global Positioning System), măsurători totalizând 313 puncte.

2.4. Suprafața fondului forestier

Suprafața parcelor și subparcelor precum și a altor terenuri ce nu aparțin fondului forestier (pășuni, fânețe, etc) s-a determinat prin măsurarea direct în teren prin intermediul G.P.S. S-a făcut compensarea suprafețelor pe parcele și a celorlalte suprafețe (în toleranțele admise) pe suprafața determinată analitic a respectivelor planuri.

În continuare s-a determinat suprafața unităților amenajistice în cadrul fiecărei parcele în parte cu verificarea închiderii pe suprafața acestora, recurgându-se după caz la compensările respective pe parcele. Suprafețele au fost determinate cu o precizie de „metri pătrați” dar înscrierile în fișele de descriere parcelară s-au făcut rotunjite la 0,1 ha așa cum prevăd normele tehnice de amenajare în vigoare. A rezultat în acest mod o suprafață a fondului forestier proprietate publică aparținând Comunei Constantin Daicoviciu, de 171,4 ha.

2.4.1. Utilizarea fondului forestier

În tabelul 2.4.1.1 se prezintă modul de utilizare a fondului forestier pe categorii de folosință forestieră.

Tabelul 2.4.1.1.

| Categorii de folosință | Suprafața | |
|----------------------------------------------------------------|--------------|------------|
| | ha | % |
| A. Păduri și terenuri destinate împăduririi, din care: | 171,4 | 100 |
| - Păduri, regenerări naturale cu reușită definitivă, plantații | 171,4 | 100 |
| TOTAL U.P. II Constantin Daicoviciu | 171,4 | 100 |

Indicele de utilizare a fondului forestier este de 100%.

Modul de încadrare de la o folosință la alta poate să difere de la an la an, în funcție de elementele noi care apar în decursul aplicării amenajamentului. În acest sens se vor analiza noile folosințe și se va proceda la modificările corespunzătoare cu aprobările legale. Se poate schimba categoria de folosință cu aprobarea autorității publice centrale care se ocupă de silvicultură (Codul Silvic, art. 47).

2.4.2. Evidența fondului forestier pe destinații și deținători

Tabelul 2.4.2.1.

| FF | Denumirea Indicatorilor | COD | Total (ha) | Alții (ha) | Comuna C-tin Daicoviciu (ha) |
|-----|-------------------------------------------------------|-------|------------|------------|------------------------------|
| | FONDUL FORESTIER TOTAL | (P) | 171,4 | - | 171,4 |
| 1 | Terenuri acoperite cu pădure | (PD) | 171,4 | - | 171,4 |
| 101 | - Rășinoase | (PDR) | - | - | - |
| 102 | - Foioase | (PDF) | 171,4 | - | 171,4 |
| 103 | - Răchitării (cultivate și naturale) | (PDS) | - | - | - |
| 2 | Terenuri care servesc nevoilor de cultură | (PC) | - | - | - |
| 201 | - Pepiniere | (PCP) | - | - | - |
| 202 | - Plantațe | (PCJ) | - | - | - |
| 203 | - Colecții dendrologice | (PCD) | - | - | - |
| 3 | Terenuri care servesc nevoilor de producție silv. | (PS) | - | - | - |
| 301 | - Arbuști fructiferi (culturi specializate) | (PSZ) | - | - | - |
| 302 | - Terenuri pentru hrana vânatului | (PSV) | - | - | - |
| 303 | - Ape curgătoare | (PSR) | - | - | - |
| 304 | - Ape stătătoare | (PSL) | - | - | - |
| 305 | - Păstrării | (PSP) | - | - | - |
| 306 | - Fazanerii | (PSF) | - | - | - |
| 307 | - Crescătorii animale cu blană fină | (PSB) | - | - | - |
| 308 | - Centre fructe de pădure | (PSD) | - | - | - |
| 309 | - Puncte achiziții fructe, ciuperci | (PSU) | - | - | - |
| 310 | - Ateliere de împletituri | (PSI) | - | - | - |
| 311 | - Secții și puncte apicole | (PSA) | - | - | - |
| 312 | - Uscătorii și depozite semințe | (PSS) | - | - | - |
| 313 | - Ciupercării | (PSC) | - | - | - |
| 4 | Terenuri care servesc nevoilor de admin. forest. | (PA) | - | - | - |
| 401 | - Spații de producție silvică și cazare pers. silv. | (PAS) | - | - | - |
| 402 | - Căi ferate forestiere | (PAF) | - | - | - |
| 403 | - Drumuri forestiere | (PAD) | - | - | - |
| 404 | - Linii de pază contra incendiilor | (PAP) | - | - | - |
| 405 | - Depozite forestiere | (PAZ) | - | - | - |
| 406 | - Diguri | (PAG) | - | - | - |
| 407 | - Canale | (PAC) | - | - | - |
| 408 | - Alte terenuri | (PAA) | - | - | - |
| 5 | Terenuri afectate împăduririi | (PT) | - | - | - |
| 501 | - Clasa de regenerare | (PTR) | - | - | - |
| 502 | - Terenuri intrate legal în fond forestier | (PTF) | - | - | - |
| 6 | Terenuri neproductive | (PN) | - | - | - |
| 601 | - Stâncării, abrupturi | (PNS) | - | - | - |
| 602 | - Bolovănișuri, pietrișuri | (PNP) | - | - | - |
| 603 | - Nisipuri (zburătoare și marine) | (PNN) | - | - | - |
| 604 | - Râpe - Ravene | (PNR) | - | - | - |
| 605 | - Straturi cu crustă | (PNC) | - | - | - |
| 606 | - Mocirle - Smârcuri | (PNM) | - | - | - |
| 607 | - Gropi de împrumut și depuneri sterile | (PNG) | - | - | - |
| 701 | Fâșie frontieră | (PF) | - | - | - |
| 801 | Terenuri scoase temporar din fond forest. nereprimite | (PT) | - | - | - |

2.4.3. Suprafața fondului forestier pe categorii de folosință și specii

Tabelul 2.4.3.1.

| Nr. Crt. | Denumirea Indicatorilor | Total (ha) | Alții (ha) | Comuna C-tin Daicoviciu (ha) |
|----------|--------------------------------------------------------|------------|------------|------------------------------|
| 1. | FONDUL FORESTIER TOTAL (rând 2+33) | 171,4 | - | 171,4 |
| 2 | Suprafața pădurilor Total (rând 3+10) | 171,4 | - | 171,4 |
| 3 | RĂȘINOASE | - | - | - |
| 4 | Molid | - | - | - |
| 5 | - din care: în afara arealului | - | - | - |
| 6 | Brad | - | - | - |
| 7 | Duglas | - | - | - |
| 8 | Larice | - | - | - |
| 9 | Pini | - | - | - |
| 10 | FOIOASE (rând 11+12+15+21) | 171,4 | - | 171,4 |
| 11 | Fag | 16,2 | - | 16,2 |
| 12 | - Stejari | 42,5 | - | 42,5 |
| 13 | - pedunculat | - | - | - |
| 14 | - gorun | 14,2 | - | 14,2 |
| 15 | DIVERSE SPECII TARI | 109,5 | - | 109,5 |
| 16 | - salcâm | 18,4 | - | 18,4 |
| 17 | - paltin | - | - | - |
| 18 | - frasin | - | - | - |
| 19 | - cireș | - | - | - |
| 20 | - nuc | - | - | - |
| 21 | DIVERSE SPECII MOI | 3,2 | - | 3,2 |
| 22 | - Tei | - | - | - |
| 23 | - Plop | - | - | - |
| 24 | - din care: plopi euramericani | - | - | - |
| 25 | - Sâlcii | - | - | - |
| 26 | - din care: în Lunca și Delta Dunării | - | - | - |
| 27 | ALTE TERENURI - TOTAL | - | - | - |
| 28 | TERENURI CARE SERVESC NEVOILOR DE CULTURĂ SILVICĂ | - | - | - |
| 29 | TERENURI CARE SERVESC NEVOILOR DE PRODUCȚIE SILVICĂ | - | - | - |
| 30 | TERENURI CARE SERVESC NEVOILOR DE ADMINISTRARE FOREST. | - | - | - |
| 31 | TERENURI AFECTATE ÎMPĂDURIRII | - | - | - |
| 32 | - din care: în clasa de regenerare | - | - | - |
| 33 | TERENURI NEPRODUCTIVE | - | - | - |
| 34 | FĂȘIE FRONTIERĂ | - | - | - |
| 35 | TERENURI SCOASE TEMPORAR DIN FONDUL FORESTIER | - | - | - |

2.5. Enclave

În cuprinsul fondului forestier proprietatea Comunei Constantin Daicoviciu, există 2 (două) enclave, prezentate în tabelul de mai jos, cu o suprafață totală de 1,7 ha.

Tabelul 2.5.1.

| <i>Amenajament 2021</i> | | | | |
|-------------------------|-----------------------|--------------------------|-------------------------------------------------------------|--------------------------|
| <i>Enclava</i> | | <i>Parcele limitrofe</i> | <i>Proprietarul</i> | <i>Folosința actuală</i> |
| <i>Nr.</i> | <i>Suprafața (ha)</i> | | | |
| E1 | 0,4 | 1 | Persoane fizice, locuitori ai Comunei Constantin Daicoviciu | Pașune, fâneață |
| E2 | 1,3 | 1 | Persoane fizice, locuitori ai Comunei Constantin Daicoviciu | Pașune, fâneață |
| Total | 1,7 | - | - | - |

2.6. Organizarea administrativă (districte, brigăzi și cantoane)

Fondul forestier proprietatea publică aparținând Comunei Constantin Daicoviciu, organizat în U.P. II Constantin Daicoviciu, este arondat pe districte și cantoane conform tabelului de mai jos:

Tabelul 2.6.1.

| <i>Ocol Silvic</i> | <i>Denumire District</i> | <i>Denumire Canton</i> | <i>u.a.</i> | <i>Suprafața (ha)</i> |
|--------------------------------------------|--------------------------|------------------------|-------------|-----------------------|
| Păltiniș | IV Ohaba Matnic | 21 Zăgujeni | 1-9 | 171,4 |
| TOTAL U.P. II Constantin Daicoviciu | | | | 171,4 |

Prezenta arondare este dată de ocol la nivelul anului în care s-a făcut amenajarea. Ea va fi revizuită în funcție de necesități, în raport cu dinamica lucrărilor și de alte elemente de ordin administrativ.

2.7. Ocupații și litigii

În cadrul fondului forestier studiat nu sunt suprafețe încadrate la ocupații și litigii.

3. GOSPODĂRIREA DIN TRECUT A FONDULUI FORESTIER

3.1. Istoricul și analiza modului de gospodărire a pădurilor din trecut până la intrarea în vigoare a amenajamentului expirat

3.1.1. Evoluția proprietății și a modului de gospodărire a pădurilor înainte de anul 1948

În ceea ce privește pășunile și pășunile împădurite, până în anul 1775, locuitorii satelor de pe valea Timișului foloseau terenurile și pădurile statului austro-ungar în devălmășie, fără restricții în ceea ce privește crearea de noi pășuni și terenuri agricole prin defrișarea pădurilor.

În anul 1775 ia ființă, la ordinul împăratului Franz Iosif al II-lea, "Regimentul nr. 13 de graniță valaho-iliric-româno-croat" cu rol de tampon împotriva invaziilor turcești (după anul 1838 "Regimentul româno-bănățean nr. 13") organizat în 12 companii. Acesta a fost unul dintre numeroasele regimente organizate de imperiul habsburgic de-a lungul frontierei de sud a acestuia. Localitățile din valea Timișului, făceau parte din Compania a XII-a, având sub raport economic până la sfârșitul secolului al XIX-lea un caracter silvopastoral dar și industrial.

Pentru serviciile aduse imperiului, populația militarizată capătă drepturi legale asupra pădurilor și terenurilor din zonă. Astfel, legea silvonală din 3 februarie 1860 acordă familiile grănicerești drepturi de servitute asupra pădurilor statului precum și dreptul de a defrișa pădurile izolate pentru crearea de noi terenuri agricole (arabil, fânețe, pășuni) precum și pășunatul liber în pădurile statului, dar pământul era proprietatea împăratului iar locuitorii aveau doar drept de folosință.

În urma Legii de partajare a pădurilor din 8 iunie 1871, prin care jumătate din pădurile statului sunt degresate de dreptul de servitute iar cealaltă jumătate trece în proprietatea directă a "Regimentului grăniceresc nr. 13". Partajarea include și pășunile, terenurile goale, etc.

Împărțirea se termină în anul 1880 când regimentul grăniceresc primește în proprietate directă: 216.068 iugăre păduri, 4.872 iugăre pășune, 29.453 iugăre pășune alpină și 1.524 iugăre teren neproductiv.

În anul 1882 regimentul se desființează și membrii lui strâng toate aceste terenuri în cadrul unei societăți intitulate "Comunitatea de Avere Caransebeș". În același an, reprezentanța comunității regimentale dă mandatul gospodăririi acestor bunuri generalului Traian Doda, care este ales președinte, și care gospodărește aceste suprafețe până la naționalizarea din anul 1948.

Primele măsurători și delimitări au fost realizate în anii 1779-1810, primul cadastru integral întocmindu-se între anii 1862 - 1875 și apoi între 1885 - 1905, realizându-se hărți cadastrale la scara 1/15.760 și 1/2.880. Lucrările de întreținere a pășunilor erau executate de locuitorii comunelor și satelor de care aparțineau acestea.

Comunitatea a administrat pădurile și pășunile cu respectarea legilor silvice în vigoare, până la naționalizarea din 11 iunie 1948.

În continuare, pășunile au fost administrate de comunele pe raza cărora se află până în anul 1983, când trec în administrarea Ministerului Silviculturii (prin Decretul prezidențial nr. 72/1983), fiind întocmit și primul amenajament silvopastoral.

În anul 1991, ca urmare a aplicării prevederilor Legii 18/1991, pășunile și pășunile împădurite au trecut în administrarea Consiliului Local al comunei Constantin Daicoviciu.

3.1.2. Modul de gospodărire a pădurilor după anul 1948

În anul 1948, prin actul de naționalizare din 13 aprilie, toate pădurile peste o anumită suprafață (0,25 ha) au trecut în patrimoniul statului român, fiind administrate de comunele și orașele pe raza cărora se află, până la trecerea în administrarea Ministerului Silviculturii, prin Decretul nr. 72/1983.

Pășunile împădurite au fost în trecut în proprietatea satelor, comunelor și orașelor învecinate, fiind folosite de locuitorii acestora. Lucrările de întreținerea pășunilor erau executate de locuitorii comunelor și orașelor de care aparțineau acestea.

Prima lucrare completă cu privire la gospodărirea pășunilor împădurite, a constituit-o întocmirea primelor amenajamente silvopastorale pentru toate comunele situate în raza teritorială a Ocolului Silvic Pălăniș și a Ocolului Silvic Experimental Caransebeș, în anul 1985.

Aceste studii cuprind o sinteză cu principalele aspecte care interesează economia silvopastorală, totodată ele prezintă și posibilitățile de mărire și ameliorare a suprafețelor de pășuni, de protecția vegetației și a solului, de corectare și menținere a fertilității solului și de refacere a covorului ierbos.

Din lipsă de date certe, nu se pot face prea multe aprecieri cu privire la nivelul realizărilor acestei perioade de aplicare a primului amenajament silvopastoral (1985-2010).

3.1.2.1. Evoluția bazelor de amenajare

Avându-se în vedere faptul că unitatea de producție U.P. II Constantin Daicoviciu s-a constituit în anul 2010, din arborete provenite din fosta pășuni împădurite cu consistența mai mare de 0,4, nu se poate face o analiză a evoluției structurii fondului forestier decât după 2010.

Arboretele din primul amenajament întocmit pe suprafața comunei Constantin Daicoviciu (ediția 2010) au fost grupate într-o singură subunitate de gospodărire, respectiv S.U.P. A – Codru regulat, sortimente obișnuite. Astfel pentru arboretele din S.U.P. A s-a adoptat regimul codrului, ciclul fiind de 100 ani și cu aplicarea tratamentului tăierilor progresive, exploatabilitatea fiind cea tehnică.

La amenajarea actuală s-a menținut subunitatea de gospodărire de la amenajarea precedentă. Astfel se adoptă regimul codrului pentru toate arboretele din cadrul unității, având ciclul de producție de 100 ani, cu aplicarea tratamentului tăierilor progresive, exploatabilitatea fiind cea tehnică.

3.1.2.2. Reglementarea procesului de producție la amenajările anterioare

Deoarece unitatea de producție U.P. II Constantin Daicoviciu, este o unitate înființată în anul 2010 și care provine din pășuni împădurite cu consistența mai mare de 0,4, pentru care înainte de 2010 au avut întocmite studii de transformare al pășunilor împădurite, cu încadrarea funcțională și lucrări propuse, specifice pentru un astfel de studiu, astfel nu se poate prezenta o situație cu reglementarea procesului de producție la amenajările anterioare, decât după anul 2010, situație care va fi prezentată în tabelul următor:

Tabelul 3.1.2.2.1.

| Anul amenajării | S.U.P. | Arborete exploatabile | | Arborete preexploatabile | | Creșterea indicatoare (m ³) | Posibilitatea (m ³ /an) | Indice de recoltare (m ³ /an/ha) | Indice de creșt. curentă (m ³ /an/ha) |
|--------------------|--------|--------------------------|---------------------------|-----------------------------|---------------------------|-----------------------------------------------|---------------------------------------|------------------------------------------------------|-----------------------------------------------------------|
| | | Suprafața (ha) | Volu (m ³) | Suprafața (ha) | Volu (m ³) | | | | |
| 2010 | A | 50,7 | 11498 | 24,7 | 1486 | 399 | 260 | 1,5 | 4,6 |
| 2021 | A | 37,4 | 7161 | 63,5 | 4971 | 359 | 252 | 1,5 | 5,5 |

Reglementarea procesului de producție la amenajarea precedentă s-a realizat în cadrul subunității S.U.P. A – Codru regulat, fiind adoptată o posibilitate normală după indicatorul de posibilitate după creșterea indicatoare, la fel posibilitatea adoptată la amenajarea actuală s-a stabilit tot după indicatorul de posibilitate după creșterea indicatoare.

3.1.2.3. Aplicarea amenajamentelor anterioare

Deoarece unitatea de producție U.P. II Constantin Daicoviciu, este o unitate înființată în anul 2010 și care provine din pășuni împădurite cu consistența mai mare de 0,4, pentru care înainte de anul 2010 au avut întocmite studii de transformare al pășunilor împădurite, cu încadrarea funcțională și lucrări propuse, specifice pentru un astfel de studiu, astfel nu se poate face o analiză a aplicării amenajamentelor anterioare (deoarece datele nu sunt comparabile), însă se pot face aprecieri cu caracter general în ceea ce privește studiile de transformare întocmite până în prezent.

Prima lucrare completă cu privire la gospodărirea pășunilor împădurite, a constituit-o întocmirea primelor amenajamente silvopastorale pentru toate comunele situate în raza teritorială a Ocolului Silvic Păltiniș și a Ocolului Silvic Experimental Caransebeș, în anul 1985.

Studiile cuprindeau o sinteză cu principalele aspecte care vizează economia pastorală, totodată el prezintă și posibilitățile de mărire și ameliorare a suprafețelor de pășuni, de protecție a vegetației și a solului, de corectare și menținere a fertilității solului și de refacere a covorului ierbos. Din lipsă de date certe, nu se pot face prea multe aprecieri cu privire la nivelul realizărilor acestei perioade de aplicare a primului amenajament. Majoritatea lucrărilor s-au realizat sporadic în perioada 1985-1989.

În anul 1991, ca urmare a aplicării Legii 18/1991, pășunile și pășunile împădurite au trecut din nou în administrarea Consiliului local al Comunei Constantin Daicoviciu.

3.2. Analiza critică a amenajamentului expirat

Prevederi anuale:

Împăduriri = 0,9 ha.

Degajări = - ha.

Curățări = 1,9 ha / 13 m³.

Rărituri = 7,4 ha / 91 mc.

Tăieri de regenerare = 2,4 ha / 260 m³.

Lucrări de conservare = - ha / - m³.

Tăieri de igienă = 49,0 ha / 36 m³.

| U.P. | Anul | Suprafața U.P. (ha) | Împă- duriri ha | Degajări ha | Curățări | | Rărituri | | Tăieri de regenerare | | Acc. I | | Lucrări de conservare | | Igienă | | Acc. II | | | |
|-------------------------------------|------|---------------------------|-----------------------|----------------|----------|---------------------|----------|---------------------|-------------------------|---------------------|-------------|---------------------|--------------------------|---------------------|---------|---------------------|-------------|---------------------|----|----|
| | | | | | S ha | V m ³ | S ha | V m ³ | S ha | V m ³ | S ha | V m ³ | S ha | V m ³ | S ha | V m ³ | S ha | V m ³ | | |
| 1 | 2 | 3 | 4 | 5 | 6 | 7 | 8 | 9 | 10 | 11 | 12 | 13 | 14 | 15 | 16 | 17 | 18 | 19 | 20 | 21 |
| U.P. II Constantin Daicoviciu | 2010 | 171,4 | - | - | - | - | - | - | - | - | - | - | - | - | - | - | - | - | - | - |
| | 2011 | 171,4 | - | - | - | - | - | - | 11,4 | 102 | 7,0 | 120 | - | - | - | - | - | - | - | - |
| | 2012 | 171,4 | - | - | - | - | - | - | 10,0 | 124 | 5,0 | 31 | - | - | - | - | - | - | - | - |
| | 2013 | 171,4 | - | - | - | - | - | - | - | - | 5,0 | 122 | - | - | - | - | - | - | - | - |
| | 2014 | 171,4 | - | - | - | - | - | - | 5,0 | 154 | - | - | - | - | - | - | - | - | - | - |
| | 2015 | 171,4 | - | - | - | - | - | - | 4,5 | 203 | 1,0 | 12 | - | - | - | - | - | - | - | - |
| | 2016 | 171,4 | - | - | - | - | - | - | - | - | - | - | - | - | - | - | - | - | - | - |
| | 2017 | 171,4 | - | - | - | - | - | - | - | - | - | - | - | - | - | - | - | - | - | - |
| | 2018 | 171,4 | - | - | - | - | - | - | - | - | - | - | - | - | - | - | - | - | - | - |
| | 2019 | 171,4 | - | - | - | - | - | - | - | - | - | - | - | - | - | - | 42,0 | 159 | - | - |
| TOTAL | | | - | - | - | - | - | - | 28,9 | 583 | 18,0 | 285 | - | - | - | - | 42,0 | 159 | - | - |

Analizând procentele de realizare se poate trage concluzia că lucrările care s-au executat până în prezent au fost mult sub prevederile amenajamentului expirat. Astfel se constată că prevederile nu s-au realizat în totalitate, realizările având un procent doar de 25% din volum.

Astfel, pe natură de produse lucrările executate variază în funcție de volum între 34% (tăieri de produse principale) și 44% (tăieri de igienă).

Împăduririle au fost executate mult sub nivelul prevăzut, aceasta se poate datora și faptului că nu s-au realizat în totalitate tăierile de produse principale propuse sau din cauza că suprafețele respective a avut o regenerare naturală foarte bună.

Lucrările care nu s-au realizat deloc în deceniul de aplicabilitate al amenajamentului expirat sunt împăduririle și lucrările de îngrijire.

Nerealizarea împăduririlor, se datorează faptului că nu s-au realizat în totalitate tăierile de produse principale propuse sau din cauza că suprafețele respective a avut o regenerare naturală foarte bună.

Nerealizarea lucrărilor de îngrijire se poate datora pe de o parte dificultății mărite de a găsi forța de muncă necesară pentru execuția acestui gen de lucrări, iar pe de altă parte condițiile foarte grele de intervenție datorită accesibilității și terenului foarte accidentat, dar și existența arboretelor de calitate foarte slabă și prin urmare acestea nu prezintă interes.

3.3. Concluzii privind modul de aplicare a amenajamentelor precedente

Nu putem vorbi despre concluzii privind aplicare amenajamentelor anterioare din motivele enunțate și la paragrafele anterioare, însă se poate aprecia că includerea acestor pășuni împădurite, într-un amenajament silvic, nu poate fi decât un lucru benefic, cunoscut fiind rolul și importanța gospodăririi pădurilor pe bază de amenajamente silvice, care să conducă la obținerea de structuri viabile capabile să asigure ameliorarea productivității și creșterea rolului funcțional și ecologic al pădurilor.

În tabelele 3.3.1., 3.3.2. și 3.3.3. se prezintă compoziția pe specii, clasele de producție și densitatea arboretelor, iar în tabelul 3.3.4. se prezintă evoluția claselor de vârstă pentru fondul productiv.

Tabelul 3.3.1.

| Anul amenajării | Specii (%) | | | | | | | | | | Total |
|-----------------|------------|----|----|----|----|----|----|----|-----|-----|-------|
| | CA | CE | SC | FA | GO | DT | DM | GI | PLT | PLA | |
| 2010 | 44 | 17 | 10 | 6 | 10 | 4 | 1 | 2 | 4 | 2 | 100 |
| 2021 | 48 | 15 | 11 | 9 | 8 | 5 | 2 | 2 | - | - | 100 |

Tabelul 3.3.2.

| Anul amenajării | Clase de producție (%) | | | | | Clasa de producție medie |
|-----------------|------------------------|----|-----|----|----|--------------------------|
| | I | II | III | IV | V | |
| 2010 | - | - | 40 | 59 | 1 | 3,6 |
| 2021 | - | 2 | 40 | 38 | 20 | 3,8 |

Tabelul 3.3.3.

| Anul amenajării | Categoriile de consistență (%) | | | Consistența medie |
|-----------------|--------------------------------|-----------|-----------|-------------------|
| | 0,1 – 0,3 | 0,4 – 0,6 | 0,7 – 1,0 | |
| 2010 | 6 | - | 94 | 0,79 |
| 2021 | - | - | 100 | 0,86 |

Tabelul 3.3.4.

| Anul amenajării | Clase de vârstă (%) | | | | | |
|-----------------|---------------------|----|-----|----|----|-----|
| | I | II | III | IV | V | VI> |
| 2010 | 41 | 28 | 0 | 3 | 10 | 18 |
| 2021 | 4 | 57 | 13 | 0 | 14 | 12 |

Din datele prezentate mai sus se observă că fondul forestier și-a păstrat, în linii mari, aproximativ, aceeași structură de la amenajarea precedentă, cu mici fluctuații, datorate aplicării amenajamentului precedent într-o măsură mai mică sau mai mare.

Astfel compoziția și clasele de producție s-au modificat foarte puțin, clasa medie de producție a scăzut iar la compoziție s-au înregistrat fluctuații între specii de maxim patru procente.

Proporția arboretelor cu consistență cuprinsă între 0,7-1,0 a crescut, de unde a rezultat și creșterea consistenței medie.

Evoluția la nivelul claselor de vârstă este firească ca urmare a mișcărilor arboretelor dintr-o clasă de vârstă în alta pe parcursul unei perioade de amenajare (de 10 ani).

În concluzie, deși datele prezentate pe parcursul acestui capitol au o relevanță redusă, acestea furnizează informații de natură să se formuleze aprecieri privind rolul și importanța gospodăririi pădurilor pe bază de amenajamente silvice, care să conducă la obținerea de structuri viabile capabile să asigure ameliorarea productivității și creșterea rolului funcțional și ecologic al pădurilor.

4. STUDIUL STAȚIUNII ȘI AL VEGETAȚIEI FORESTIERE

4.1. Metode și procedee de culegere și prelucrare a datelor de teren

Culegerea și prelucrarea datelor de teren s-a făcut în conformitate cu instrucțiunile și normativele în vigoare, pentru toate arboretele, indiferent de vârstă și starea lor, prin observații și măsurători în piețe de probă sau prin estimări directe.

În vederea fundamentării soluțiilor de gospodărire a pădurilor s-au executat concomitent cu descrierea parcelară, studii privind caracterizarea condițiilor staționale.

S-a revizuit zonarea funcțională în conformitate cu normele și normativele în vigoare, precum și cu obiectivele existente în raza suprafeței luată în studiu.

S-au făcut toate determinările și observațiile necesare caracterizării solurilor din punct de vedere morfologic, fizico-chimic, al regimului aprovizionării cu apă și substanțe nutritive, al relațiilor cu substratul litologic, cu relieful, cu clima și vegetația în scopul stabilirii tipurilor de stațiune.

Stabilirea tipurilor de stațiune s-a făcut în raport cu factorii fizico-geografici, cu solul și vegetația, ținând cont de rezultanta ecologică a acestora.

Clasificarea s-a făcut după „*Stațiuni forestiere*”.

Determinarea caracteristicilor privind arboretul s-a făcut prin parcurgerea unităților amenajistice și amplasarea de sondaj în punctele caracteristice ale arboretului.

Numărul punctelor de sondaj s-a stabilit în funcție de vârsta arboretului și suprafața acestuia.

Atât datele de caracterizare a stațiilor forestiere, cât și cele ale arboretelor au fost înscrise codificat, după sistemul alfanumeric, în vederea prelucrării automate a acestora, prin mijloace moderne de calcul în cadrul sistemului informatic al amenajării pădurilor.

Elementele privind descrierea stațiunii și arboretelor, pentru fiecare unitate amenajistică în parte, sunt redată în „Evidența descrierii parcelare”.

Elaborarea evidențelor și a planurilor de amenajament, cu excepția planului de regenerare și dinamica modificării structurii fondului de producție, s-a făcut folosind sistemul de prelucrare automată a datelor.

Pe baza celor arătate mai sus, s-au stabilit măsurile de gospodărire ce urmează a se aplica în cadrul acestei U.P. în următorii 10 ani.

4.2. Elemente generale privind cadrul natural al unității

4.2.1. Geologie - litologie

Substratul litologic pe care sunt situate pădurile unității de producție este foarte variat, predominând rocile metamorfice: micașturi și paragneise formate în anteprezoicului superior.

Rocile metamorfice sunt cu mult material nisipos, care imprimă un caracter acid solurilor formate, alterarea acestora producându-se destul de ușor, textura solurilor rezultate fiind în general nisipo-lutoasă, rareori luto-argiloasă sau argiloasă.

Acest covor variat de roci a dus inevitabil la formarea unor soluri specifice, care uneori se schimbă de la o parcelă la alta. Aceste soluri sunt bine structurate, cu profunzimi în general mijlocii și mici, cu regim hidrologic echilibrat și calități fizico-chimice favorabile dezvoltării vegetației forestiere.

4.2.2. Geomorfologie

Din punct de vedere geomorfologic unitatea de producție este situată pe catena Carpaților Occidentali (grupa sudică a Munților Banatului), formând prima treaptă colinară și deluroasă din extremitatea nord-estică a Munților Semenic și Almăjului, fiind situată pe ambii versanți ai râului Timiș, în dreptul comunei Constantin Daicoviciu, în bazinele superioare ale văilor Plugovei și Ruginosu (parcelele 8-9) și în bazinele mijlocii ale văilor Maciova, Sinova și Vălișoru (parcelele 1-7).

Relieful este fragmentat și alcătuit din versanți cu coame late, cu înclinări diverse, predominant moderate, de regulă însoriți sau parțial însoriți. Văile ce fragmentează relieful sunt înguste și adânci.

Din punct de vedere altitudinal, situația este următoarea:

| <i>Altitudine cuprinsă între:</i> | <i>Suprafața (ha)</i> | <i>Procente (%)</i> |
|-----------------------------------|-----------------------|---------------------|
| 201 - 400 m | 171,4 | 100 |

Altitudinea minimă, întâlnită în cadrul acestei unități este de 200,0 m (u.a. 7), iar cea maximă este de 420,0 m (u.a. 1).

Distribuția arboretelor pe categorii de înclinare se prezintă astfel :

| | | |
|-----------------|-------|----|
| între 16° - 30° | 133,8 | 78 |
| sub 16° | 23,2 | 14 |
| între 31° - 40° | 14,4 | 8 |

Expoziția este diversă, atât datorită dispersării trupurilor de pădure cât și variațiilor de relief. Situația pe categorii de expoziții, este următoarea:

| <i>Expoziția</i> | <i>Suprafața (ha)</i> | <i>Procente (%)</i> |
|------------------|-----------------------|---------------------|
| Umbrită | 32,3 | 19 |
| Parțial însorită | 60,9 | 36 |
| Însorită | 78,2 | 46 |

4.2.3. Hidrologie

Rețeaua hidrografică este bine reprezentată în cuprinsul unității de producție și se caracterizează printr-un debit permanent, în general relativ constant.

Principalele cursuri de apă sunt constituite din văile Plugovei și Ruginosu, afluenți pe malul stâng al râului Timiș și din văile Maciova, Sinova și Vălișoru, afluenți de dreapta ai râului Timiș.

Apele cu debite permanente prezintă mari variații, având un caracter puternic torențializat (sunt maxime în timpul ploilor torențiale sau de topire bruscă a zăpezilor și se reduc până la secarea unor zone din rețeaua hidrologică, în perioadele de vară, lipsite de precipitații).

4.2.4. Climatologie

Din punct de vedere climatic unitatea de producție este sub influența climatului temperat-continental cu influențe mediteraniene, caracterizat prin primăveri timpurii, veri calde și relativ umede, toamne lungi și călduroase și ierni scurte și ușoare.

Climatul local ("landschaft-uf") este determinat de formele de relief, diferențele de altitudine, expoziție, direcția și intensitatea vânturilor prezentând variații considerabile față de valorile medii.

4.2.4.1. Regimul termic

Temperatura medie anuală este de 10,5°C. Minimile de temperatură se înregistrează în lunile ianuarie-februarie, temperaturile medii lunare se situează în jurul valorii de 0,5°C și 0,8°C. Maximele de temperatură se înregistrează în lunile iulie-august, temperaturile medii lunare se situează în jurul valorii de 20,3-21,0°C.

Prima zi cu îngheț este înainte de 22 octombrie, iar ultima zi de îngheț în jurul datei de 16 aprilie. Perioada bioactivă este de circa 321 de zile.

4.2.4.2. Regimul pluviometric

Precipitațiile medii anuale au valori lunare care oscilează între 44-91 mm (media anuală este circa 737 mm), înregistrându-se un maxim în lunile mai-iunie și un minim în lunile ianuarie-februarie.

Precipitațiile au un regim destul de constant, perioadele de secetă sunt foarte rare, datorită în special gradului mare de împădurire a zonei geografice în care se află unitatea de producție.

Data medie a primei și ultimei ninsori este 21 noiembrie, respectiv 31 martie. Durata medie a zilelor cu strat de zăpadă este de 30 de zile.

Umezeala relativă a aerului (media lunii iulie) este oscilantă, fiind cuprinsă între 64-80%.

4.2.4.3. Regimul eolian

Vânturile caracteristice acestei regiuni sunt cele care bat din sectorul nord-vestic (Austral) cât și din sud-vest (Coșava), care acționează ca un vânt cald în sezonul rece și ca un vânt secetos în sezonul cald. Viteza medie a vântului este de 2-7,5 m/s și poate produce doborâturi și rupturi de vânt.

4.2.4.4. Indicatorii sintetici ai datelor climatice

Teritoriul unității de producție, după clasificarea Köppen, se încadrează în zona climatică C.f.b.k. – climat temperat umed, cu ierni blânde, cu precipitații în tot cursul anului, în nici o lună precipitațiile nu coboară sub 40 mm și cu temperaturi sub 21°C în luna cea mai caldă a anului.

Evapotranspirația potențială pe perioada aprilie-octombrie este de 530 mm și mai-iulie 300 mm. Media anuală este de 540 mm.

Datele prezentate anterior sunt caracteristice pentru o climă moderată. Intervalele de uscăciune și secetă excesivă în timpul verii, precum și gerurile intense și persistente iarna, apar cu totul sporadic.

Indicii de ariditate de Martonne (care are o valoare de 36) s-a calculat prin formula:

$$I_n = P / T + 10, \text{ în care:}$$

I_n = indicele de ariditate de Martonne;

P = precipitații medii anuale (mm);

T = temperatura medie anuală.

Indicatorii climatici au fost calculați pe baza datelor climatice, temperaturi medii anuale și precipitații medii anuale, determinate analitic în funcție de valorile medii anuale ale acestora la stația meteo de referință din municipiul Caransebeș.

Din datele de mai sus se poate trage concluzia că, din punct de vedere al temperaturilor, teritoriul U.P. oferă grad de favorabilitate mijlociu pentru speciile gorun, cer, gârniță, tei, fag și diverse tari.

4.3. Soluri

În acest sens, în campania de teren, concomitent cu descrierea parcellară s-au executat și lucrări de cartare stațională la scară mijlocie.

Adoptarea soluțiilor de amenajament s-a bazat pe studiul amănunțit al stațiunii în cadrul lucrărilor de cartare stațională la scară mijlocie.

Evidența tipurilor și subtipurilor de sol este prezentată în tabelul 4.3.1.1.

Tabelul 4.3.1.1:

| Clasa de soluri | Tipul și subtipurile de sol | Codul | Succesiunea orizonturilor | Suprafața | |
|--------------------|-----------------------------|-------|---------------------------|--------------|------------|
| | | | | ha | % |
| Argiluvisoluri | brun luvic tipic | 2401 | Ao-EI-Bt-C | 120,2 | 70 |
| <i>Total clasă</i> | - | - | - | 120,2 | 70 |
| Cambisoluri | brun eumezobazic tipic | 3101 | Ao-Bv-C | 51,2 | 30 |
| <i>Total clasă</i> | - | - | - | 51,2 | 30 |
| TOTAL | - | - | - | 171,4 | 100 |

Solurile identificate sunt în totalitate soluri evaluate, din clasele: argiluvisoluri și cambisoluri.

Clasa argiluvisoluri cuprinde soluri care au drept caracter dominant de diagnoză un orizont Bt (argiloiluvial), adică soluri cu o evidentă diferențiere texturală. Aceste soluri au un mare grad de debazificare a complexului argilohumic, fapt care a determinat și o intensificare a proceselor de iluviere.

Clasa cambisoluri cuprinde soluri care au ca și orizont de diagnoză un orizont B cambic (Bv). Orizontul B cambic a rezultat ca urmare a unui proces de alterare a silicaților primari și formare de silicați secundari. Aceste soluri sunt specifice pentru etajul nemoral al pădurilor de foioase, fiind întâlnite atât în arealele colinare cât și în arealul montan inferior.

4.3.1. Descrierea tipurilor și subtipurilor de sol

Solul brun luvic tipic (2401) – este cel mai răspândit tip de sol, ocupă o suprafață de 120,2 ha, cca. 70% din suprafața păduroasă a unitatii de producție studiate. Este caracterizat de următoarea succesiune de orizonturi: Ao-El-Bt-C. Sunt soluri cu humus de tip mull, formate prin procese de bioacumulare slabă. Prin activarea argilei și oxizilor de fier aceștia migrează din orizontul de humus în orizontul Bt. Volumul edafic este mijlociu iar textura e neuniformă pe profil, nisipo-argiloasă în orizonturile superioare, argiloasă în cele inferioare. Solul e slab structurat, în general fără schelet sau slab scheletic, cu capacitate mijlocie de aprovizionare cu apă, acid în orizonturile superioare și slab acid- neutru la bază. Este un sol oligomezobazic la eubazic, normal aprovizionat cu azot, mijlociu aprovizionat cu fosfor și potasiu. Textura este lutoasă la luto-nisipoasă. Acolo unde înclinările sunt mai reduse, prin conținutul de argilă iluvială în orizontul Bt se formează pelicule pe fețele elementelor structurale, astupându-se porii fini și îngreunându-se astfel drenajul și aerația. Regenerarea naturală poate deveni anevoioasă în aceste locuri. Fertilitatea acestui tip de sol este mijlocie pentru fâgete și goruneto-fâgetele din teritoriul studiat.

Solul brun eumezobazic tipic (3101) – ocupă o suprafață de 51,2 ha, cca. 30% din suprafața păduroasă a unitatii de producție studiate. Are profilul Ao-Bv-C și sunt formate pe materiale parentale alcătuite din marne, argile și nisipuri. Relieful este în general variat, cu versanți slab înclinați la rezezi. Vegetația sub care s-a format este alcătuită din fâgete cu floră de mull. Orizontul Ao este gros de 10-30 cm, are culoare brună închisă, datorită humusului de tip mull forestier și o structură glomerulară degradată sau grăunțoasă. Orizontul Bv prezintă grosimi variabile de la 20 la 120 cm, de culoare brun – gălbuie, cu structură prismatică sau poliedrică. Tranziția dintre orizonturile Ao, Bv și C este difuză. În orizontul Ao conținutul de humus este întotdeauna mai mare de 2 %, ajungând până la 10-12%. Acest humus este bogat în azot. Reacția solului este moderat la slab acidă (pH 5,2-6,0) iar V>50%. Fertilitatea solurilor brune eumezobazice este bună datorită profunzimii, structurii, saturației în cationi de calciu, bogăției în substanțe nutritive și capacității mari de apă utilă. Fâgetele care vegetează pe aceste soluri sunt de clasă mijlocie sau superioară de productivitate.

4.4. Tipuri de stațiune

În vederea fundamentării științifice a măsurilor de gospodărire a pădurilor, în perioada lucrărilor de teren s-a executat și cartarea stațională la scară mijlocie.

Studierea sub raport fizico-geografic și fitogeografic a teritoriului a făcut posibilă interpretarea corectă a principalelor componente ale mediului și în final a permis diferențierea și caracterizarea ecosistemelor forestiere.

Din punct de vedere ecologic, teritoriul unității se încadrează într-un singur etaj de vegetație și anume „Etajul deluros de evercete, (de gorun, cer, gârniță și amestecuri dintre acestea) și șleauri de deal (FD2)” – 171,4 ha (100%).

Din tabelul ce urmează (4.4.1.1) se desprinde faptul ca stațiunile sunt în totalitate de bonitate mijlocie, ceea ce reflectă condițiile climatice și geomorfologice din teritoriu.

4.4.1. Evidența tipurilor de stațiune

În tabelul 4.4.1.1 se prezintă evidența tipurilor de stațiune pe etaje fitoclimatice.

Tabelul 4.4.1.1.

| Codul | Diagnoza tipului de stațiune | Suprafața | | Categoriile de bonitate | | |
|-------------------------------------------------------------------------------------------------------------------|-------------------------------------------------------------------------------------------------|--------------|------------|-------------------------|--------------|------|
| | | ha | % | Sup. | Mijl. | Inf. |
| <i>Etajul deluros de cvercete, (de gorun, cer, gărniță și amestecuri dintre acestea) și șleauri de deal (FD2)</i> | | | | | | |
| 6.1.4.2. | Deluros de cvercete (de gorun, cer, grâniță) Bm, podzolit-pseudogleizat edafic mijlociu | 128,2 | 75 | - | 128,2 | - |
| 6.2.5.2. | Deluros de cvercete cu fâgete de limită inferioară Bm, brun edafic mijlociu, cu Asperula-Asarum | 43,2 | 25 | - | 43,2 | - |
| Total | ha | 171,4 | 100 | - | 171,4 | - |
| | % | | 100 | - | 100 | - |

Din analiza tabelului de mai sus reiese că toate tipurile de stațiune sunt de bonitate mijlocie.

Tipurile de stațiune s-au determinat ca un ansamblu de unități staționale elementare, identice ecologic și silvoprodusiv echivalente, cu caractere fizico-geografice (etaj, relief, substrat litologic, sol, etc.) asemănătoare, având soluri din tipuri genetice apropiate, apte pentru crearea și dezvoltarea unei anumite vegetații forestiere, căreia urmează a i se aplica același complex de măsuri de gospodărire.

Tipul de stațiune cel mai răspândit este "Deluros de cvercete (de gorun, cer, grâniță) Bm, podzolit-pseudogleizat edafic mijlociu" (75%).

4.5. Tipuri de pădure

4.5.1. Evidența tipurilor naturale de pădure

Evidența tipurilor de pădure (pe tipuri de stațiuni), în raport cu caracterul actual, este prezentată în tabelul "Evidența tipurilor de stațiune și a tipurilor de pădure", din partea a III-a și explicitată în tabelul următor unde este prezentată și repartizarea tipurilor de pădure pe formații forestiere și categorii de productivitate naturală.

Tabelul 4.5.1.1.

| Formația forestieră | Codul | | Denumirea tipului natural | Suprafața | | Productivitatea naturală | | |
|--------------------------------------------------|--------------|------------|------------------------------------------------------------------------|--------------|------------|--------------------------|--------------|------|
| | Tip stațiune | Tip pădure | | ha | % | sup. | mijl. | inf. |
| Fâgete amestecate | 6.2.5.2. | 433.1 | Fâget amestecat din regiunea de dealuri (m) | 43,2 | 25,2 | - | 43,2 | - |
| Amestecuri de gărniță și cer cu stejari mezofiți | 6.1.4.2. | 741.1 | Amestec normal de gorun, gărniță și cer de productivitate mijlocie (m) | 128,2 | 74,8 | - | 128,2 | - |
| Total | - | - | ha | 171,4 | 100 | - | 171,4 | - |
| | | | % | 100 | - | - | 100 | - |

Se observă că tipurile naturale de pădure sunt în totalitate de productivitate mijlocie. Cea mai răspândită formație forestieră este „Amestecuri de gărniță și cer cu stejari mezofiți” (75 %).

4.5.2. Formații forestiere și caracterul actual al tipului de pădure

Repartiția suprafețelor pe formații forestiere în raport cu caracterul actual al tipului de pădure este prezentată în subcapitolul 15.3.2, iar evidența pe u.a. în tabelul 15.3.7.

În continuare este prezentată structura vegetației pe formații forestiere și în raport cu caracterul actual al tipului de pădure:

Tabelul 4.5.2.1.

| Caracterul actual al tipului de pădure | | | | | | | | | | | | Total pădure | Tere- nuri goale | TOTAL | |
|-----------------------------------------------------|---------------------|-------------|------|---------------|-------------|-------------------------|------|-------------|--------------------------------|-------------|----------------|-----------------|------------------------|--------------|------------|
| Formația forestieră | Natural Fundamental | | | Sub- prod. | Parțial | Derivat | | | Artificial de productiv. | | Nede- finit | | | | |
| | de productivitate | | | | | Total (de productiv) | | | Sup.+ Mij. | Inf. | | | | | |
| | Sup. | Mij. | Inf. | | | Sup. | Mij. | Inf. | | | | | | | |
| | ha | ha | ha | ha | ha | ha | ha | ha | ha | ha | ha | ha | ha | % | |
| 43-Făgete amestecate | - | - | 7,2 | - | 36,0 | - | - | - | - | - | - | 43,2 | - | 43,2 | 25 |
| % | - | - | 17 | - | 83 | - | - | - | - | - | - | 100 | - | 100 | - |
| 74-Amestecuri de GI și CE cu stejari mezofiji | - | 8,0 | 26,9 | - | 55,0 | - | - | 23,2 | - | 15,1 | - | 128,2 | - | 128,2 | 75 |
| % | - | 6 | 21 | - | 43 | - | - | 18 | - | 12 | - | 100 | - | 100 | - |
| Total | - | 8,0 | 34,1 | - | 91,0 | - | - | 23,2 | - | 15,1 | - | 171,4 | - | 171,4 | 100 |
| % | - | 5 | 20 | - | 53 | - | - | 14 | - | 9 | - | 100 | - | 100 | - |
| TOTAL | | 42,1 | | - | 91,0 | | | 23,2 | | 15,1 | | 171,4 | | 171,4 | 100 |
| % | | 25 | | - | 53 | | | 14 | | 9 | | 100 | | 100 | - |

Din datele de mai sus se observă că majoritatea arboretelor (53%) sunt parțial derivate, restul fiind natural fundamentale (25%), total derivate (14%) și artificiale (9%).

4.5.3. Arborete provizorii, slab productive și necorespunzătoare funcțional

Arboretele necorespunzătoare funcțional ocupă 72,4 ha (42%). Evidența lor este prezentată în capitolul 15.3.9. iar măsurile de gospodărire la paragraful 6.7.

4.5.4. Evidența arboretelor brăcuite și a suprafețelor de fond forestier neregenerate

În interiorul fondului forestier din U.P. II Constantin Daicoviciu nu există arborete cu suprafețe incomplet regenerate sau brăcuite (cu consistența mai mică de 0,7).

4.5.5. Structura fondului forestier

Datele ce caracterizează structura fondului forestier sunt prezentate în tabelul următor:

Tabelul 4.5.5.1.

| S. U. P. | Suprafața | | | | | Compoziția | | Cons med. | Clp med. | Vârsta med. ani | Volum med. m ³ /ha | Crest crt. m ³ /an/ ha | Proveniența (%) | | |
|----------------|-------------|-------|---|--------|-------|----------------------------------------------------------------------------------|-----------------|--------------|-------------|-----------------------|-------------------------------------|--------------------------------------------|-----------------|----------------|--|
| | Total ha | Grupa | | | | Clasa de producție | Vitalitatea (%) | | | | | | | | |
| | | I | | a II-a | | | Săm. Vig. | | | | | | Plant. Norm. | Lăst. Slab. | |
| | | ha | % | ha | % | | | | | | | | | | |
| A | 171,4 | - | - | 171,4 | 100,0 | 48CA 15CE 11SC 9FA 8GO 5DT 2DM 2GI III8 III9 IV6 III2 III3 III3 III0 V0 | 0,86 | 3,8 | 53 | 117 | 5,5 | - | - | - | |
| U.P. | 171,4 | 0,0 | 0 | 171,4 | 100 | 48CA 15CE 11SC 9FA 8GO 5DT 2DM 2GI III8 III9 IV6 III2 III3 III3 III0 V0 | 0,86 | 3,8 | 53 | 117 | 5,5 | 12,1 0,0 | 0,0 100 | 87,9 0,0 | |

Din analiza datelor prezentate se concluzionează că structura fondului forestier luat în studiu nu este corespunzătoare din punct de vedere al productivității, (clasa de producție medie III8, nu corespunde cu potențialul mijlociu existent) dar din punct de vedere al consistenței este corespunzătoare (aceasta având valoarea medie de 0,86). Din punct de vedere al compoziției nu este corespunzătoare (din cauza proporției prea mici a arboretelor natural fundamentale).

Predomină arborele relativ echine, amestecate, modul de regenerare al acestora fiind majoritar din lăstari, în proporție de 88%. Vitalitatea este normală pentru toate arborele.

Evidența sintetică a indicatorilor de caracterizare a structurii fondului forestier este prezentată în "Fișa indicatorilor de bază" și în tabelul următor (pe grupe principale de specii):

Tabelul 4.5.5.2.

| S.U. P. | Grupa de specii | Suprafața | | Clasa de vârstă | | | | | | | Clasa de producție | | | | |
|-------------------|-----------------------|--------------|------------|-----------------|-------------|-------------|----------|-------------|-------------|----------|--------------------|------------|-------------|-------------|-------------|
| | | ha | % | I | II | III | IV | V | VI | VII-> | I | II | III | IV | V |
| A | FA | 16,2 | 9 | 1,4 | 7,8 | - | - | 4,5 | 2,5 | - | - | 1,4 | 9,4 | 5,4 | - |
| | RĂȘ. | - | - | - | - | - | - | - | - | - | - | - | - | - | - |
| | QV | 42,5 | 25 | - | 5,6 | 6,8 | - | 15,1 | 15,0 | - | - | 1,6 | 19,4 | 10,3 | 11,2 |
| | DT | 109,5 | 64 | 5,4 | 79,9 | 15,9 | - | 4,8 | 3,5 | - | - | - | 36,8 | 49,1 | 23,6 |
| | DM | 3,2 | 2 | - | 3,2 | - | - | - | - | - | - | - | 3,2 | - | - |
| Total A | | 171,4 | 100 | 6,8 | 96,5 | 22,7 | - | 24,4 | 21,0 | - | - | 3,0 | 68,8 | 64,8 | 34,8 |
| Total U.P. | | 171,4 | 100 | 6,8 | 96,5 | 22,7 | - | 24,4 | 21,0 | - | - | 3,0 | 68,8 | 64,8 | 34,8 |

4.5.6. Arborete afectate de factori destabilizatori și limitativi

Pe baza observațiilor din teren din timpul descrierii parcelare s-a constatat ca starea arboretelor este în general bună. În tabelul următor este prezentată o sinteză a factorilor destabilizatori și limitativi.

Tabelul 4.5.6.1.

| Natura factorilor | % din suprafața cu pădure | Suprafața afectată | | | | | | | | | | | |
|-----------------------------|---------------------------------|--------------------|---|----------------------|---|-----------------|---|------------------|---|----------------------------|---|--------------|---|
| | | Total | | Grade de manifestare | | | | | | | | | |
| | | | | slabă (1) | | moderatã (2) | | puternică (3) | | foarte puternică (4) | | excesivã (5) | |
| Denumire | 171,4 ha | ha | % | ha | % | ha | % | ha | % | ha | % | ha | % |
| TULPINI NESĂNĂTOASE T1-A | 58 | 98,6 | - | - | - | - | - | - | - | - | - | - | - |
| din care: 10-20% T1-3 | 58 | 98,6 | - | - | - | - | - | - | - | - | - | - | - |
| 30-50% T3-5 | - | - | - | - | - | - | - | - | - | - | - | - | - |
| >60% T6-A | - | - | - | - | - | - | - | - | - | - | - | - | - |
| ROCA LA SUPRAFAȚĂ R1-A | 24 | 40,3 | - | - | - | - | - | - | - | - | - | - | - |
| din care : pe 0,1-0,2S R1-3 | 24 | 40,3 | - | - | - | - | - | - | - | - | - | - | - |
| pe 0,3-0,5S R3-5 | - | - | - | - | - | - | - | - | - | - | - | - | - |
| peste 0,6S R6-A | - | - | - | - | - | - | - | - | - | - | - | - | - |

Din analiza datelor prezentate se poate observa că, suprafețele afectate sunt însemnate (81% din suprafața fondului forestier, procent ce rezultă prin însumarea cumulată a tuturor suprafețelor afectate de factori destabilizatori), iar intensitatea vătămărilor este în totalitate slabă, fiind datorate unor condiții staționale particulare și influenței izolate a factorilor antropici perturbatori.

Cel mai important factor destabilizator din punct de vedere al ponderii arboretelor afectate este reprezentat de tulpini nesănătoase la arborii din lăstari. Acest factor apare pe o suprafață de 98,6 ha.

Cel mai important factor limitativ din punct de vedere al ponderii arboretelor afectate este reprezentat de roca la suprafață. Acest factor limitativ afectează o suprafață de 40,3 ha.

În cursul lucrărilor de regenerare și îngrijire prevăzute, se va avea în vedere ca arborii afectați să fie extrași cu prioritate.

Se poate concluziona că factorii destabilizatori și limitativi nu prezintă o problemă pentru gospodărirea fondului forestier din această unitate de producție.

4.6. Concluzii privind condițiile staționale și de vegetație forestieră

Pădurile pentru care s-a întocmit prezentul amenajament se încadrează într-un singur etaj de vegetație și anume: *Etajul deluros de cvercete, (de gorun, cer, gârniță și amestecuri dintre acestea) și șleauri de deal (FD2)*.

Din analiza datelor prezentate în subcapitolele precedente se poate concluziona că vegetația forestieră din această unitate de producție găsește condiții favorabile dezvoltării.

Deși condițiile sunt favorabile, productivitatea arboretelor, în unele cazuri, este sub potențialul stațional, datorită arboretelor total derivate care au o compoziție necorespunzătoare motiv pentru care trebuie acordată o atenție deosebită modului de conducere a acestor arborete pentru a se putea îmbunătăți compoziția lor.

Prin executarea lucrărilor propuse la fiecare arboret în parte, se vor realiza compoziții corespunzătoare tipurilor de pădure natural-fundamentale și se va permite valorificarea optimă a condițiilor staționale. În acest fel, arboretele și pădurea în ansamblul ei vor putea îndeplini în condiții optime funcțiile de protecție și producție atribuite.

5. STABILIREA FUNCȚIILOR ECOLOGICE, ECONOMICE ȘI SOCIALE ALE PĂDURII ȘI A BAZELOR DE AMENAJARE

5.1. Stabilirea funcțiilor ecologice, economice și sociale ale pădurii

5.1.1. Obiective social - economice și ecologice

Obiectivele ecologice și social-economice ale pădurii reflectă cerințele societății față de serviciile oferite de pădure.

Pentru arboretele din teritoriul studiat obiectivele sunt în proporție de 100% de producție și protecție.

Ca obiective de producție s-au fixat: obținerea de masă lemnoasă pentru cherestea, celuloză, construcții rurale și alte produse.

Obiectivele avute în vedere urmăresc respectarea regimului silvic.

5.1.2. Funcțiile pădurii

Corespunzător obiectivelor social-economice și ecologice prezentate mai sus, prezentul studiu a stabilit funcțiile pe care trebuie să le îndeplinească arboretele.

Prin gruparea arboretelor în funcție de rolul îndeplinit au rezultat categorii funcționale a căror semnificație este prezentată în tabelul următor:

Tabelul 5.1.2.1.

| Grupa funcțională | Categoria funcțională | Tipul funcțional | Suprafața (ha) | Semnificația categoriei funcționale |
|-------------------------------------|-----------------------|------------------|----------------|------------------------------------------------------------------------------------------------------------------------------------------------|
| II | 1C | VI | 158,9 | Arboretele destinate să producă, în principal, lemn pentru cherestea (T. VI) |
| | 1D | VI | 12,5 | Arboretele destinate să producă, în principal, arbori mijlocii și subțiri pentru celuloză, construcții rurale și alte produse din lemn (T. VI) |
| Total grupa a II - a | | | 171,4 | - |
| Total grupa I+ a II - a | | | 171,4 | - |
| Alte terenuri | | | - | - |
| Total U.P. II Constantin Daicoviciu | | | 171,4 | - |

Se face precizarea că suprafața studiată nu se suprapune cu nici o arie naturală protejată.

5.1.3. Subunități de producție/protecție constituite

Pentru realizarea obiectivelor stabilite este necesar ca arboretelor să li se aplice măsuri de gospodărire corespunzătoare. În acest scop s-a constituit o singură subunitate de gospodărire:

- S.U.P. „A” – Codru regulat, sortimente obișnuite – cuprinde arborete din grupa II-a funcțională (categoriile 2.1C și 2.1D) în suprafață de 171,4 ha.

În arboretele respective se reglementează recoltarea de produse principale, fiind admise tratamente adecvate țelurilor urmărite: recoltarea de masă lemnoasă pentru cherestea, celuloză, construcții, etc.

Tabelul 5.1.3.1.

| S.U.P. | UNITĂȚI AMENAJISTICE | | | | | | | | | | |
|------------|---------------------------|-----|-----|-----|-----|-----|---|---|---|---|---|
| | 1 | 2 A | 2 B | 3 A | 3 B | 3 C | 4 | 5 | 6 | 7 | 8 |
| A | Nr. de UA-uri: 12 | | | | | | | | | | |
| 171,4 HA | Nr. total de u.a.-uri: 12 | | | | | | | | | | |
| TOTAL U.P. | Nr. total de u.a.-uri: 12 | | | | | | | | | | |
| 171,4 HA | | | | | | | | | | | |

5.2. Stabilirea bazelor de amenajare ale arboretelor și ale pădurii

Pentru a satisface în condiții corespunzătoare funcțiile atribuite, atât arboretelor luate individual cât și fondul forestier în ansamblul său trebuie să îndeplinească anumite norme de structură.

Structura arboretelor și a pădurii în ansamblul său, atât cea normală cât și cea corespunzătoare diferitelor etape intermediare, se definește prin stabilirea bazelor de amenajare: regim, compoziție țel, tratament, exploatabilitate și ciclu.

5.2.1. Regimul

Pentru realizarea funcțiilor social-economice stabilite în cadrul unității de protecție și producție s-a prevăzut să se aplice:

» regim codru, pentru arboretelor de fag, gorun, gărniță, cer (și amestecuri dintre acestea) care pot fi conduse până la vârste suficient de mari, când fructifică abundent și regenerarea naturală din sămânță devine posibilă.

» crâng, regim bazat pe regenerarea pădurii din lastari și drajoni, pentru arboretelor de salcâm din prima sau a doua generație.

5.2.3. Compoziția țel

La alegerea speciilor de viitor și indicarea tipurilor de cultură s-a ținut seama de compoziția corespunzătoare tipului natural fundamental de pădure, condițiile staționale determinate, funcțiile social-economice atribuite, starea actuală a arboretului existent.

Compozițiile țel s-au stabilit cât mai apropiate de cele corespunzătoare tipului natural fundamental (specii autohtone valoroase – gorun, fag), la care se adaugă tei și cireș pentru creșterea stabilității.

Tabelul 5.2.3.1.

| S.U.P. | Tip stațiune | Tip pădure | Suprafața ha | Compoziția țel - Specii (cu suprafețele în ha)/Procente(%) | | | | | |
|--------|--------------------|------------|-----------------|---------------------------------------------------------------|-------|-------|-------|-------|------|
| | | | | GO | GI | FA | CE | CI | TE |
| A | 6.1.4.2. | 741.1 | 128,2 | 51,28 | 38,46 | - | 25,64 | 12,82 | - |
| | 6.2.5.2. | 433.1 | 43,2 | 4,32 | - | 30,24 | - | 4,32 | 4,32 |
| | Total | 171,40 | 55,60 | 38,46 | 30,24 | 25,64 | 17,14 | 4,32 | |
| | Compoziția țel % | | | 32,4 | 22,4 | 17,6 | 15,0 | 10,0 | 2,5 |
| | Compoziția actuală | | | 48CA 15CE 11SC 9FA 8GO 5DT 2DM 2GI | | | | | |

În concluzie, compozițiile țel fixate sunt formate din specii naturale de bază optim amestecate. Aceste compoziții diversificate asigură îndeplinirea funcțiilor multiple atribuite arboretelor, posedă un grad mai înalt de polivalență funcțională și pot asigura permanența stării de masiv.

În arboretelor exploatabile, compoziția țel se realizează prin tăierile de regenerare prevăzute, urmate după caz de completări prin împăduriri artificiale (în suprafețele neregenerate) și apoi prin lucrări de întreținere și de îngrijire. În arboretelor preexploatabile și în special la cele neexploatabile, compoziția actuală se va îmbunătăți prin tăierile de îngrijire prevăzute în amenajament.

5.2.4. Tratamentul

La alegerea tratamentelor s-a avut în vedere ca aceste păduri să fie conduse spre structuri diversificate, amestecate, pluriene și relativ pluriene, naturale sau de tip natural, capabile să îndeplinească funcții multiple de producție și protecție.

În arboretelor luate în studiu, tratamentul adecvat speciilor naturale de bază (fag, gorun, gărniță, cer) este, exclusiv, cel al tăierilor progresive, cu perioada medie de regenerare 20-30 ani.

Organele silvice au obligația de a corela tăierile de regenerare cu perioadele de fructificație a speciilor principale, astfel încât șansele instalării semințurilor naturale să fie cât mai mari, iar suprafețele de împădurit să se reducă la minimum.

5.2.5. Exploatabilitatea

Exploatabilitatea definește structura arboretelor sub raport dimensional și se exprimă prin vârsta exploatabilității. Ea s-a stabilit numai pentru arboretele la care s-a reglementat procesul de producție, în funcție de specii, productivitate, condițiile de regenerare și zonarea funcțională.

Pentru arboretele cu funcții de producție și protecție (din tipul VI funcțional), se adoptă exploatabilitatea tehnică.

Pentru fondul productiv, vârsta exploatabilității a fost stabilită pentru fiecare arboret în parte, în funcție de compoziție, clasă de producție, consistență și starea de vegetație, vârsta medie a exploatabilității având o valoare medie de 88 ani, iar vârsta exploatabilității medii a speciilor principale cer (26%) este de 103 ani, fag (16%) este de 108 ani și gorun (14%) este de 104 ani.

5.2.6. Ciclu

La arboretele încadrate în S.U.P. „A” – Codru regulat, la stabilirea ciclului s-au luat în considerare:

- funcțiile ecologice și social-economice atribuite arboretelor respective;
- formațiile și speciile care compun pădurea;
- media vârstei exploatabilității tehnice;
- posibilitatea de creștere a eficacității funcționale a arboretelor și a pădurii în ansamblul său.

În funcție de cele specificate mai sus s-a adoptat un ciclu de 100 ani.

C

C

6. REGLEMENTAREA PROCESULUI DE PRODUCȚIE LEMNOASĂ ȘI MĂSURI DE GOSPODĂRIRE PENTRU ARBORETELE CU FUNCȚII SPECIALE DE PROTECȚIE SLAB PRODUCTIVE ȘI AFECTATE DE FACTORI DESTABILIZATORI

6.1. Reglementarea procesului de recoltare a produselor principale

Reglementarea procesului de recoltare se realizează prin stabilirea posibilității și prin elaborarea planurilor de recoltare și cultură.

La stabilirea posibilității s-au aplicat mai multe criterii și procedee specifice, adoptarea soluției definitive fiind condiționată de analiza rezultatelor obținute.

Arboretele din grupa a II - a funcțională (VI funcțional, categoria I.C și I.D), care se organizează recoltarea de produse principale au fost cuprinse în subunitatea de gospodărire „A” – Codru regulat – sortimente obișnuite.

6.1.1. Reglementarea procesului de producție la S.U.P. A – Codru regulat, sortimente obișnuite

Pentru S.U.P. „A” – Codru regulat, sortimente obișnuite, reglementarea procesului de producție lemnoasă s-a făcut pentru întreaga suprafață de 171,4 ha. În cadrul reglementării procesului de producție s-a avut în vedere normalizarea structurii pe clase de vârstă și continuitatea producției.

6.1.1.1. Stabilirea posibilității de produse principale

Stabilirea posibilității s-a făcut atât prin intermediul volumelor cât și prin intermediul suprafețelor, aplicându-se procedee specifice metodei creșterii indicatoare și metodei claselor de vârstă. În acest scop s-au calculat mai întâi indicatorii de posibilitate respectivi.

6.1.1.1.1. Stabilirea indicatorului de posibilitate prin intermediul creșterii indicatoare

Deoarece valoarea parametrului „Q” care exprimă raportul dintre volumele de masă lemnoasă exploatabilă în intervalele de timp considerate și volumele care ar fi necesare pentru recoltarea anuală și continuă a unei posibilități egale cu creșterea indicatoare este subunitar (0,8), rezultă deficit de masă lemnoasă exploatabilă.

Stabilirea indicatorului de posibilitate prin intermediul creșterii indicatoare s-a făcut cu ajutorul relației: $PC_i = \min \{V_k/10k\}$ $k = 1,2,4,6$, unde:

- C_i = creșterea indicatoare, respectiv creșterea curentă a producției principale a fondului de producție, calculată în raport cu compoziția, clasa de producție și consistența (densitatea) reală a arboretelor componente și cu luarea în considerare a unei structuri caracterizate prin clase de vârstă egale ca mărime;

- V_k = volumul de material lemnos care ar putea fi recoltat în limita sacrificiilor de exploatabilitate admise în primii 10 ani, ținând seama de arboretele care ar putea fi exploatate în intervalele de timp respective, de volumul lor la începutul intervalului în care devin exploatabile, precum și de perioada de regenerare adoptată în cadrul tratamentelor alese.

În concluzie $Pc_i = \min (VD/10; VE/20; VF/40; VG/60) = VD/10$, în tabelul 6.1.1.1.1.1. sunt detaliați toți parametrii menționați.

6.1.1.1.1. Posibilitatea după procedeu creșterii indicatoare

Valoarea creșterii indicatoare este de 359 m³.

În vederea analizei modului de realizare a continuității procesului de producție pe următorii 60 ani, au fost determinați următorii parametri:

V_D - masa lemnoasă care ar putea fi recoltată în primul deceniu plus creșterea producției lor principale la jumătatea acestui interval, ținând seama de volumul total al arboretelor exploatabile în deceniul respectiv, de tratamentele de aplicat și de perioadele de regenerare adoptate;

V_E - masa lemnoasă ce ar putea fi recoltată în primii 20 de ani plus creșterea producției lor principale la jumătatea acestui interval;

V_F - masa lemnoasă ce ar putea fi recoltată în primii 40 de ani plus creșterea producției lor principale la jumătatea acestui interval;

V_G - volumul total al arboretelor exploatabile în primii 60 de ani plus creșterea producției lor principale la jumătatea acestui interval;

Aceste valori determinate prin relații de calcul specifice indicatorului analizat sunt prezentate în tabelul următor:

Tabelul 6.1.1.1.1.1.1.

| Specia | CA | CE | SC | FA | GO | GI | DT | DM | Total |
|---------------------------------------------------------------|------|------|-----|------|------|-----------------|------|-----|-------|
| CI | 181 | 59 | | 60 | 34 | 3 | 17 | 5 | 359 |
| VD | | | | | | | | | 3477 |
| VD1 | | | | | | | | | |
| VD2 | 961 | 2483 | | 1173 | 1504 | 306 | 314 | | 6741 |
| VD3 | 153 | 44 | | 80 | 43 | | | | 320 |
| VD4 | | | | | | | | | |
| VE | | | | | | | | | 5048 |
| VE1 | | | | | | | | | |
| VE2 | 976 | 2514 | | 1198 | 1532 | 312 | 324 | | 6856 |
| VE3 | 240 | 44 | | 628 | 44 | | | | 956 |
| VF | 5846 | 3150 | 313 | 1847 | 2683 | 312 | 989 | 323 | 15463 |
| VG | 9162 | 4191 | 586 | 1900 | 3232 | 319 | 1084 | 323 | 20797 |
| DD1 | - | - | - | - | - | - | - | - | -226 |
| DD2 | - | - | - | - | - | - | - | - | -2132 |
| DD3 | - | - | - | - | - | - | - | - | 1103 |
| DD4 | - | - | - | - | - | - | - | - | -743 |
| DM | - | - | - | - | - | - | - | - | -2132 |
| Q | - | - | - | - | - | - | - | - | 0,7 |
| VD/10 | - | - | - | - | - | - | - | - | 347 |
| VE/20 | - | - | - | - | - | - | - | - | 252 |
| VF/40 | - | - | - | - | - | - | - | - | 386 |
| VG/60 | - | - | - | - | - | - | - | - | 346 |
| Posibilitatea | - | - | - | - | - | - | - | - | 252 |
| A :- M : - | | | | | | | | | |
| Ciclu | | | | | | 100 ani | | | |
| Suprafața totală | | | | | | 171,4 ha | | | |
| Suprafața în grupa I funcțională | | | | | | 0,0 ha | | | |
| Suprafața în grupa a II-a funcțională (cu TEL 2 sau 3) | | | | | | 171,4 ha | | | |

Valoarea indicatorului de posibilitate după creșterea indicatoare este 252 m³.

6.1.1.1.2. Stabilirea indicatorului de posibilitate după criteriul claselor de vârstă

Stabilirea indicatorului de posibilitate după criteriul claselor de vârstă s-a făcut parcurgându-se următoarele etape:

a) analiza structurii claselor de vârstă

Tabelul 6.1.1.1.2.1.

| Suprafața | Clase de vârstă | | | | | | | Clasa de vârstă normală |
|-----------|-----------------|------|------|----|------|-------------|-------|-------------------------|
| | I | II | III | IV | V | VI și peste | Total | |
| ha | 6,8 | 96,5 | 22,7 | - | 24,4 | 21,0 | 171,4 | 34,3 |
| % | 4 | 57 | 13 | - | 14 | 12 | 100 | 20 |

Se constată un dezechilibru accentuat al claselor de vârstă. Clasele I, a III-a, a IV-a, a V-a și a VI-a sunt deficitare comparativ cu suprafața normală iar clasa a II-a este mult excedentară.

b) constituirea suprafețelor periodice:

Având în vedere că ciclul adoptat este de 100 de ani iar obiectivele social economice și ecologice stabilite precum și formațiile forestiere existente au impus stabilirea perioadei de regenerare de 20 ani, astfel s-au format 5 (cinci) suprafețe periodice cu o durată de 20 de ani. A rezultat o suprafață periodică normală de 34,3 ha. S-a urmărit ca suprafața periodică în rând să aibă o întindere aproximativ egală cu a unei suprafețe periodice normale iar suprafețele periodice II-III sa nu fie mai mici decât prima. Modul de constituire a suprafețelor periodice este prezentat în tabelul 6.1.1.1.2.2.

c) încadrarea arboretelor în suprafețe periodice s-a făcut avându-se în vedere urgențele de regenerare.

d) pentru stabilirea indicatorului de posibilitate după criteriul claselor de vârstă s-au utilizat două procedee:

1. Procedul deductiv

Calculul acestui indicator s-a făcut cu formula $V_i/30+V_k/20+V_j'/10+V_j''/20$, în care:

- V_i - reprezintă volumul arboretelor din clasa de vârstă curentă care se exploatează pe o perioadă de 30 de ani, inclusiv creșterea la jumătatea intervalului, aflate în suprafața periodică I;
- V_k - reprezintă volumul arboretelor din clasa de vârstă curentă care se exploatează pe o perioadă de 20 de ani, inclusiv creșterea la jumătatea intervalului, aflate în suprafața periodică I;
- V_j' - reprezintă volumul arboretelor din clasa de vârstă curentă care se exploatează pe o perioadă de 10 de ani, inclusiv creșterea la jumătatea intervalului, aflate în suprafața periodică I;
- V_j'' - reprezintă volumul arboretelor artificiale din clasa de vârstă curentă care se exploatează pe o perioadă de 20 de ani, inclusiv creșterea la jumătatea intervalului, aflate în suprafața periodică I;

În acest mod a rezultat valoarea de 345 m³.

Tabelul 6.1.1.1.2.2.

O.S. PĂLTINIȘ
U.P. II Constatin Dalcoviciu
S.U.P. A

ORGANIZAREA PROCESULUI DE PRODUCȚIE ȘI
STABILIREA POSIBILITĂȚII DUPĂ CRITERIUL
CLASELOR DE VÂRSTĂ - SITUAȚIE RECAPITULATIVĂ

Ciclul 100 ani
Perioada 20 ani
S.P. normală 34,3 ha

| Clasa de vârstă | Situația actuală | | | Suprafața periodică I | | | | | Suprafața periodică II | | | | Suprafața periodică | | |
|---------------------------------------------------------------------------------------------------------------------------------|------------------|----------------|------------------|-----------------------|----------------------------------------------------------|----------------|----------------|----------------|------------------------|----------------|----------------------------|----------------|---------------------|-------------|-------------|
| | Suprafața | Volum | Creștere curentă | Suprafața | Volum inclusiv creșterea producției totale pe 5 ani (mc) | | | | Suprafața | Volum | | | III | IV | V |
| | | | | | VI | Vk | Vj' | Vj'' | | Actual | Creștere curentă pe 10 ani | Total | | | |
| | ha | m ³ | m ³ | ha | m ³ | m ³ | m ³ | m ³ | ha | m ³ | m ³ | m ³ | ha | ha | ha |
| I | 6,8 | 346 | 43 | - | - | - | - | - | - | - | - | - | - | - | 6,8 |
| II | 96,5 | 7538 | 660 | - | - | - | - | 23,2 | 1346 | 1440 | 2786 | 32,3 | 12,6 | 28,4 | |
| III | 22,7 | 3293 | 130 | - | - | - | - | - | - | - | - | - | 22,7 | - | |
| IV | - | - | - | - | - | - | - | - | - | - | - | - | - | - | |
| V | 24,4 | 5301 | 81 | 14,4 | - | 3181 | - | - | 10,0 | 2320 | 410 | 2730 | - | - | - |
| VI | 21,0 | 3644 | 36 | 21,0 | 315 | 3509 | - | - | - | - | - | - | - | - | - |
| Total | 171,4 | 20122 | 950 | 35,4 | 315 | 6690 | - | - | 33,2 | 3666 | 1850 | 5516 | 32,3 | 35,3 | 35,2 |
| | Normal | | | 34,3 | - | - | - | - | 34,3 | - | - | - | 34,3 | 34,3 | 34,2 |
| | Diferența | | | 1,1 | - | - | - | - | -1,1 | - | - | - | -2,0 | 1,0 | 1,0 |
| Indicator de posibilitate prin procedeul deductiv: $P2' = Vi/30 + Vk/20 + Vj'/10 + Vj''/20 = 345 \text{ m}^3$ | | | | | | | | | | | | | | | |

2. Procedeul inductiv (analitic)

Acest procedeu se bazează pe însumarea volumelor posibil de extras în primul deceniu. Volumele de extras s-au stabilit pe baza unor indici de recoltare, în funcție de mărimea perioadei de regenerare specifică arboretului, de periodicitatea intervențiilor și de numărul acestora în deceniu. Valoarea determinată prin procedeul inductiv este de 261 m³.

Tabelul 6.1.1.1.2.3.

| u.a. | Suprafața (ha) | K | Urgența | PRM | Intervenții | | Volum la mijlocul deceniului (m ³) | Felul tăierii | Volum de extras (m ³) | % |
|------------------------------------------------------------------------------------------------------------|----------------|----------|----------|----------|-------------|------------|------------------------------------------------|-----------------------------|-----------------------------------|-----------|
| | | | | | Total | În deceniu | | | | |
| 2 A | 7,2 | 0,8 | 31 | 20 | 3 | 1 | 1776 | T. progresive (însâm.) | 586 | 33 |
| 2 B | 14,4 | 0,8 | 32 | 20 | 3 | 1 | 3181 | T. progresive (însâm.) | 1050 | 33 |
| 3 A | 1,3 | 0,9 | 34 | 30 | 3 | 1 | 315 | T. progresive (însâm.) | 104 | 33 |
| 3 B | 12,5 | 0,7 | 31 | 20 | 2 | 1 | 1733 | T. progresive (pun. lumină) | 867 | 50 |
| Total | 35,4 | - | - | - | - | - | 7005 | - | 2607 | 37 |
| Indicator de posibilitate prin procedeul inductiv: $P_{cvi} = 2607/10 = 261 \text{ m}^3$ | | | | | | | | | | |

6.1.1.2. Adoptarea posibilității

În tabelul următor este redată situația recapitulativă a elementelor de calcul și a indicatorilor de posibilitate.

Tabelul 6.1.1.1.3.

| Anul amenajării | Prin intermediul creșterii indicatoare | | | | | | | | După criteriul claselor de vârstă | | Posibilitatea adoptată |
|-----------------|----------------------------------------|-----|-------|-------|-------|-------|-------|-----|-----------------------------------|----------|------------------------|
| | Ci | Q | m | VD/10 | VE/20 | VF/40 | VG/60 | PCI | Inductiv | Deductiv | |
| Actual (2021) | 359 | 0,7 | 0,000 | 347 | 252 | 386 | 346 | 252 | 261 | 345 | 252 |

Deoarece valorile indicatorilor de posibilitate, calculați prin intermediul creșterii indicatoare și prin intermediul claselor de vârstă (procedeul inductiv și procedeul deductiv) sunt relativ diferite, în vederea adoptării mărimii posibilității au fost analizate amănunțit starea și structura actuală și de perspectivă a fondului forestier, exigențele funcționale și de asigurare a continuității a acesteia, stadiul regenerării naturale etc.

Astfel posibilitatea adoptată de $252 \text{ m}^3/\text{an}$, este egală cu valoarea indicatorului de posibilitate calculat prin intermediul creșterii indicatoare.

Posibilitatea adoptată asigură și repartizarea în viitor a masei lemnoase precum și începerea normalizării în timp a structurii claselor de vârstă.

6.1.1.3. Recoltarea posibilității de produse principale

Încadrarea arboretelor în suprafața decenală s-a făcut ținând cont de urgențele de regenerare, accesibilitate și cuantumul posibilității.

Tabelul 6.1.1.3.1.

| Urgența | Arborete încadrate în „Planul decenal de recoltare a produselor principale” | | | |
|---------|-----------------------------------------------------------------------------|----------------|--------------------------------|------------------------------------|
| | u.a. | Suprafața (ha) | Volumul total (m^3) | Volumul de extras (m^3) |
| 3 | 2 A, 2 B, 3 A, 3 B | 35,4 | 7005 | 2521 |
| | Total | 35,4 | 7005 | 2521 |

Anual urmează a se parcurge o suprafață de 3,54 ha, cu un volum de extras de 252 m^3 , iar indicele de recoltare are valoarea de $1,5 \text{ m}^3/\text{an}/\text{ha}$.

Aplicându-se tratamentele specificate, va rezulta un volum de masă lemnoasă de extras, pe specii, după cum urmează:

Tabelul 6.1.1.3.2.

| Tratamentul | Suprafața de parcurs (ha) | | Volumul de extras (m^3) | | Posibilitatea pe specii (m^3) | | | | | |
|-------------------|---------------------------|------------|------------------------------------|------------|------------------------------------------|------------|------------|------------|-----------|------------|
| | Totală | Anuală | Total | Anual | CA | CE | FA | GO | DT | GI |
| Tăieri progresive | 35,4 | 3,5 | 2521 | 252 | 534 | 984 | 309 | 459 | 87 | 148 |
| Total | 35,4 | 3,5 | 2521 | 252 | 534 | 984 | 309 | 459 | 87 | 148 |

6.1.1.4. Prognoza posibilității de produse principale

Calculul posibilității de produse principale după 10, 20 și 30 ani, de la data actuală cu asigurarea continuității pe 60 de ani, considerați la fiecare nivel, are la bază următoarele condiții:

- ciclul, creșterea indicatoare și suprafața subunității rămân constante;
- se consideră că se realizează integral posibilitatea de produse principale;
- la fiecare nivel de prognoză se acceptă ipoteza că volumul de recoltare în următorii 60 de ani, după efectuarea scăderilor datorate recoltării integrale a posibilității, se completează cu volumul arboretelor din subclasa de vârstă care, în acest interval, îndeplinesc condițiile de exploatabilitate și care nu au fost luate în considerare la calculul indicatorului de posibilitate determinat în prezent.

În tabelul următor este prezentată evoluția prognozată a posibilității în perioada 2021-2070.

Tabelul 6.1.1.4.1.

| PROGNOZA POSIBILITĂȚII DE PRODUSE PRINCIPALE | | | | | |
|----------------------------------------------|---------------------------|--------------------------------------------------|----------------------------------|-----------------------------------|-------------------------------------------------|
| Nivel prognoză | Supraf. în producție (ha) | Creșterea indicatoare (m^3/an) | Volumul arboretelor exploatabile | | Posibilitatea anuală (m^3/an) |
| | | | În dec. I (m^3) | În dec. II - III (m^3) | |
| 2021-2030 | 171,4 | 359 | 3477 | 6779 | 252 |
| 2031-2040 | 171,4 | 359 | 2527 | 10415 | 252 |
| 2041-2050 | 171,4 | 359 | 5214 | 7874 | 431 |
| 2051-2060 | 171,4 | 359 | 6113 | 5334 | 431 |
| 2061-2070 | 171,4 | 359 | 4472 | - | 431 |

După cum se observă din datele de mai sus pentru următorii 20 de ani posibilitatea anuală este mult mai mică decât creșterea indicatoare din cauza deficitului de arborete exploatabile, urmând ca pe viitor acesta să fie mai mare decât creșterea indicatoare (având în vedere excedentul de arborete exploatabile care va apărea, necesitatea normalizării structurii pe clase de vârstă și lipsa restricțiilor funcționale).

6.2. Măsuri de gospodărire a arboretelor cu funcții speciale de protecție

În această unitate nu există arborete cu funcții speciale de protecție.

6.3. Lucrări de îngrijire și conducere a arboretelor

Analiza arboretelor în care se vor executa lucrări de îngrijire s-a făcut în funcție de compoziția actuală, vârstă, consistență, înclinarea terenului și starea arboretelor.

Indicii de recoltare pentru arboretele cu consistențe 0,9 – 1,0 sunt în general cei recomandați în anexa 7 din „*Norme tehnice pentru amenajarea pădurilor*”, ediția 2000. Totuși, în unele cazuri s-au fixat indici diferiți, avându-se în vedere experiența locală acumulată pentru astfel de situații și comparativ cu volumele extrase până în prezent prin asemenea gen de lucrări. În cazul consistențelor variabile s-au propus lucrări de îngrijire pe porțiuni din suprafață în zecimi.

Întensitatea medie este de 9,45 m³/ha la rărituri și 0,5 m³/ha la tăierile de igienă. Vârsta medie a arboretelor de parcurs cu rărituri este de 30 ani.

Tabelul 6.3.1.

| <i>Natura lucrării</i> | <i>Suprafața de parcurs</i> | | <i>Volum de extras</i> | |
|--------------------------------|-----------------------------|-------------------|------------------------------|------------------------------|
| | <i>Total (ha)</i> | <i>Anual (ha)</i> | <i>Total (m³)</i> | <i>Anual (m³)</i> |
| Rărituri | 126,0 | 12,6 | 1611 | 161 |
| <i>Total produse secundare</i> | <i>126,0</i> | <i>12,6</i> | <i>1611</i> | <i>161</i> |
| Tăieri de igienă | 10,0 | 10,0 | 78 | 8 |

Lucrările de îngrijire sunt obligatoriu de executat pe suprafețe. Cantitățile de extras variază după starea arboretelor în momentul executării lucrării.

În afară de arborii uscați, atacați, depreciați, etc. se vor extrage și arbori din clasa a IV-a, fără a se întrerupe brusc starea de masiv. Intervențiile vor avea o intensitate slabă și un pronunțat caracter de jos, evitând astfel creșterea gradului de instabilitate.

Lucrările de îngrijire se vor efectua cu respectarea următoarelor reguli de bază:

- reglementarea spațială interioară a arborilor în cuprinsul arboretelor, astfel încât terenul să fie folosit la capacitate;
- optimizarea numărului de arbori la hectar (formarea de arbori cu indici de zvelțețe subunitari);
- realizarea unei compoziții cât mai apropiate de cea optimă, extragându-se în primul rând exemplarele din speciile provizorii, cu valoare economică redusă: carpen, mesteacăn, salcie căprească;
- ameliorarea calitativă a arboretelor prin selecție fenotipică, extragându-se cu prioritate arborii cu defecte sau creșteri slabe, copleșiți, uscați, atacați, cu răni sau afectați de rupturi și doborâturi;
- ameliorarea structurii genetice în direcția promovării formelor genetice cu însușiri superioare sub raportul rezistenței la adversități;
- formarea de arborete cu structură verticală diversificată, pluriene și relativ pluriene, de stabilitate ridicată.

Personalul silvic are obligația de a urmări și interveni cu lucrări de îngrijire și în arboretele necuprinse în prezentul plan, arborete care în decursul deceniului realizează condiția de a fi parcurse.

Prin tăieri de igienă se preconizează a se recolta anual un volum de 8 m³. Acțiunea de igienizare a pădurilor se va organiza și desfășura astfel încât să se asigure permanent o stare fitosanitară corespunzătoare în toate arboretele.

6.4. Volumul total de masă lemnoasă posibil de exploatat

Bilanțul masei lemnoase posibil a fi recoltat în deceniul următor este prezentat în tabelul următor:

Tabelul 6.4.1.

| Specificări | Suprafața de parcurs (ha) | Volum de extras (m ³) | Volum decenale de extras pe specii | | | | | | | |
|---------------------------------------------------|---------------------------|-----------------------------------|------------------------------------|-------------|------------|------------|------------|------------|-----------|------------|
| | | | CA | CE | SC | FA | GO | DT | DM | GI |
| Produse principale | 35,4 | 2521 | 534 | 984 | - | 309 | 459 | 87 | - | 148 |
| Tăieri de conservare | - | - | - | - | - | - | - | - | - | - |
| <i>Total 1 (principale + conservare)</i> | <i>35,4</i> | <i>2521</i> | <i>534</i> | <i>984</i> | <i>-</i> | <i>309</i> | <i>459</i> | <i>87</i> | <i>-</i> | <i>148</i> |
| Produse secundare | 126,0 | 1611 | 1197 | 63 | 164 | 77 | 6 | 69 | 35 | - |
| <i>Total 2 (principale+conservare +secundare)</i> | <i>161,4</i> | <i>4132</i> | <i>1731</i> | <i>1047</i> | <i>164</i> | <i>386</i> | <i>465</i> | <i>156</i> | <i>35</i> | <i>148</i> |
| Tăieri de igienă | 10,0 | 78 | 16 | 18 | - | 14 | 30 | - | - | - |
| TOTAL GENERAL | 171,4 | 4210 | 1747 | 1065 | 164 | 400 | 495 | 156 | 35 | 148 |
| | % | 100 | 41 | 25 | 4 | 9 | 12 | 4 | 1 | 4 |

6.5. Lucrări de regenerare și împădurire

Prin elaborarea planului lucrărilor de ajutorare a regenerării naturale și de împădurire s-a urmărit introducerea imediată în producție a terenurilor destinate regenerării cu speciile forestiere cele mai indicate din punct de vedere economic și ecologic. În planul lucrărilor de regenerare (evidența 12.4.) sunt prezentate toate unitățile amenajistice în care sunt necesare astfel de lucrări. Lucrările prevăzute sunt prezentate sintetic în următorul tabel:

Tabelul 6.5.1.

| Simbol | Categoria de lucrări | Suprafața (ha) |
|--------|------------------------------------------------------------------------------------------------|----------------|
| A.1. | Lucrări de ajutorare regenerării naturale | 3,1 |
| A.1.2. | Înlăturarea păturii vii sau a litierei groase | 3,1 |
| A.2. | Lucrări de îngrijire a regenerării naturale | 5,5 |
| A.2.1. | Descopșirea semințșurilor | 0,5 |
| A.2.2. | Receperea semințșului vătămât, îndepărtarea lăstarilor care copleşesc semințșurile și drajonii | 5,0 |
| | Total | 8,6 |

În plan s-au înscris subparcelele în funcție de modul și compoziția de regenerare, precizându-se totodată lucrările necesare până la realizarea stării de masiv. În arboretele ce se vor parcurge cu tăieri progresive s-au propus și lucrări de ajutorare a regenerării naturale ce constă în mobilizarea solului.

În semințșurile obținute prin regenerare naturală sunt necesare lucrări de îngrijire ce constă în decopșiri și recepări ale semințșului vătămât.

Se menționează faptul că în deceniul de aplicare a prezentului amenajament nu au fost propuse lucrări de împădurire.

Este obligatoriu, mai ales în suprafețele în care apare pericolul invadării culturilor tinere de către carpen, plop tremurător, mesteacăn, etc., să se execute cât mai prompt lucrări de îngrijire reclamate de starea acestor arborete chiar dacă lucrarea nu a fost prevăzută în studiu.

De asemenea vor trebui luate măsuri de protejare a culturilor tinere împotriva vânatului, împrejmuirea suprafețelor respective, utilizarea procedeelor chimice de tratare a puiștilor, asigurarea hranei suplimentare necesară vânatului.

6.6. Măsuri de gospodărire a arboretelor provizorii, subproductive și necorespunzătoare funcțional

Pentru ameliorarea stării și structurii arboretelor care nu valorifică în mod corespunzător potențialul stațional au fost propuse lucrările din tabelul următor, în funcție de stadiul de dezvoltare și stare:

Tabelul 6.6.1.

| <i>Caracterul actual al tipului de pădure</i> | <i>Grupe de lucrări propuse</i> | | <i>Suprafața u.a.</i> | |
|-----------------------------------------------|--------------------------------------------------|--|-----------------------|------------|
| | <i>Unitățile amenajistice în care se execută</i> | | <i>ha</i> | <i>%</i> |
| Total derivat de productivitate inferioară | Rărituri și curățiri (47,48) | | 23,2 | 61 |
| | 9 | | | |
| | <i>Total caracter</i> | | 23,2 | 61 |
| Artificial de productivitate inferioară | Rărituri și curățiri (47,48) | | 15,1 | 39 |
| | 5 | | | |
| | <i>Total caracter</i> | | 15,1 | 39 |
| TOTAL GENERAL | | | 38,3 | 100 |

6.7. Măsuri de gospodărire a arboretelor afectate de factori destabilizatori

Factorii destabilizatori și modul în care aceștia acționează asupra arboretelor au fost prezentați în subcapitolul 4.5.6. În tabelul următor se prezintă principalele lucrări propuse în arboretele afectate.

Tabelul 6.7.1.

| <i>Natura factorului destabilizator</i> | <i>Gradul de afectare</i> | <i>Suprafața (ha)</i> | <i>Lucrări prevăzute (ha)</i> | | |
|-----------------------------------------|---------------------------|-----------------------|-------------------------------|-----------------|-------------------------|
| | | | <i>Tăieri progresive</i> | <i>Rărituri</i> | <i>Tăieri de igienă</i> |
| <i>Tulpini nesănătoase</i> | 0,1-0,2/S | 98,6 | 26,9 | 63,7 | 8,0 |
| | <i>Total</i> | 98,6 | 26,9 | 63,7 | 8,0 |
| Total | | 98,6 | 26,9 | 63,7 | 8,0 |

7. VALORIFICAREA SUPERIOARĂ A ALTOR PRODUSE ALE FONDULUI FORESTIER ÎN AFARA LEMNULUI

Pe lângă producția de lemn, care constituie țelul economic principal al gospodăririi silvice, fondul forestier furnizează o serie de alte produse și servicii valoroase cum sunt produsele cinegetice, fructele de pădure, ciupercile comestibile, fân, plante medicinale.

7.1. Potențialul cinegetic

Pădurile din cadrul U.P. II Constantin Daicoviciu se află pe raza a două fonduri de vânătoare, al căror nume, fond gestionar, suprafața și u.a.-urile componente sunt prezentate în tabelul următor:

Tabelul 7.1.1.

| Gestionar | Nume fond | Suprafața (ha) | u.a. |
|--------------------------|---------------------|----------------|------|
| I.C.A.S. Caransebeș | 1 Tincova - Maciova | 115,9 | 1-7 |
| A.J.V.P.S. Caraș-Severin | 10 Mâtnic - Prisaca | 55,5 | 8-9 |
| Total | | 171,4 | - |

Vânatul principal este mistrețul (*Sus scrofa*), iar cel secundar: cerbul (*Cervus elaphus*) și câpriorul (*Capreolus capreolus*).

Se mai pot vâna fazani, iepuri, dihori, nevăstuici, jderi de copac și potârnicșii.

Pentru hrana vânatului nu au fost rezervate unități amenajistice, însă pot fi folosite ca terenuri pășunile din jurul fondului forestier luat în studiu.

Obiectivele gospodăririi fondului de vânătoare îl constituie sporirea efectivelor până la densitatea optimă și selecționarea acestuia în vederea obținerii de trofee valoroase.

În acest scop, pe baza observațiilor anuale se vor lua următoarele măsuri:

- asigurarea hranei și liniștii vânatului;
- prevenirea îmbolnăvirii vânatului;
- combaterea braconajului.

În vederea realizării obiectivelor prevăzute, este necesar ca anual să se facă observații asupra efectivelor de vânat, iar datele să fie înregistrate în evidențele ocolului silvic. Pe baza acestor date se vor stabili măsuri corespunzătoare în ceea ce privește terenurile de hrană a vânatului, măsuri de combatere și selecție, precum și cantitățile posibil de recoltat.

Bonitatea, pentru vânatul principal este a III-a. Factorii care determină bonitatea sunt de natura geomorfologică, edafică, climatică și biotică (vegetație, faună). Influența omului asupra factorilor componenți ai mediului este posibilă numai în ceea ce privește vegetația și fauna.

Obiectivul principal al gospodăririi pădurilor din teritoriul luat în studiu este producția de lemn, iar structura pădurii se va menține în acest scop. Măsurile de natură să ridice potențialul cinegetic sunt oarecum limitate.

În esență, gospodărirea cinegetică trebuie să rezolve două probleme: prin intervențiile tehnico-cinegetice să ridice neconținut capacitatea biologică a fondului de vânătoare, și prin dirijarea judicioasă a recoltelor anuale să realizeze densitatea optimă pentru fiecare specie de vânat.

În vederea obținerii și a menținerii efectivelor optime de vânat și îmbunătățirea condițiilor de viață ale acestuia, se vor realiza următoarele măsuri de gospodărire:

a) *Măsuri de asigurare a condițiilor de viață, concretizate prin:*

- folosirea în mod eficient a suprafețelor de teren destinate hranei vânatului;
- se va depozita hrana pentru vânat în punctele de maximă concentrare a acestuia, pentru a fi folosită în perioada de iarnă;
- se vor executa frunzare;

b) *Măsuri de asigurare a liniștii și protecție a vânatului, concretizate prin:*

- combaterea braconajului;

- combaterea dăunătorilor vânatului;
- reglementarea circulației și pășunatului animalelor domestice în pădure;
- combaterea bolilor;
- selecționarea artificială prin recoltarea corespunzătoare a vânatului.

Vânatul răpitor nu trebuie totuși distrus în masă, întrucât acesta are rol de selecție naturală (biologică).

Prevenirea bolilor se va realiza prin:

- întărirea rezistenței organismului față de boli, prin crearea condițiilor de hrană și adăpost;
- repartizarea cât mai uniformă a vânatului prin amplasarea justă a hrănitorelor și adăposturilor;
- menținerea densității de vânat răpitor care selectează vânatul, prin distrugerea exemplarelor bolnave;
- menținerea raportului normal de sexe;
- asigurarea liniștii vânatului;
- combaterea surselor generatoare de boli.

7.2. Potențial salmonicol

Datorită rețelei hidrografice slab reprezentate, în cadrul fondului forestier din U.P. II Constantin Daicoviciu nu există de nici un fel de activitate piscicolă.

7.3. Potențial fructe de pădure

Condițiile geografice și pedoclimatice existente permit dezvoltarea unor specii a căror fructe sunt căutate și care pot face obiectul recoltării și valorificării.

Dintre cele cu importanță economică se disting: măceșul, porumbarul, zmeurul, murul, etc. Fructificațiile anuale variază în funcție de numeroși factori, rolul cel mai important revenind condițiilor climatice.

7.4. Potențial ciuperci comestibile

Condițiile de mediu sunt destul de favorabile pentru producția de ciuperci comestibile.

Din speciile care pot constitui obiectul recoltării și valorificării, cele cu pondere mai mare sunt: hribi, gălbiori, ghebe, crăițe, iuțari, etc. O mare parte din cantitate se recoltează și valorifică de către locuitori pe piața liberă.

Răspândirea și cantitățile acestor specii de ciuperci comestibile variază mult de la an la an.

7.5. Alte produse

Din fondul forestier de pe raza U.P. II Constantin Daicoviciu se mai pot recolta, în cantități și condiții care nu prejudiciază starea și structura arboretelor, următoarele produse:

- plante medicinale și aromatice (sunătoare, urzică, flori de soc, mentă, frunze de zmeur și mur etc);
- araci, lemn de celuloză, prăjini de rășinoase, bile, manele;
- furaje;
- cetină;

Ocolul silvic va analiza cu operativitate, pe tot parcursul anului, toate posibilitățile de recoltare și valorificare a produselor nelemnoase ale pădurii.

8. PROTECȚIA FONDULUI FORESTIER, CONSERVAREA BIODIVERSITĂȚII

8.1. PROTECȚIA FONDULUI FORESTIER

În vederea creșterii eficacității funcționale a pădurilor din cadrul unității de producție, prin actualul amenajament sunt preconizate o serie de măsuri pentru asigurarea stabilității ecologice a fondului forestier, mergând până la acțiuni de reconstrucție ecologică, în cazul constatării unor deteriorări semnificative.

S-au avut în vedere următorii factori biotici și abiotici, prezentați în continuare:

8.1.1. Protecția împotriva doborâturilor și rupturilor de vânt și zăpadă

Doborâturile și rupturile produse de vânt și zăpadă de pe suprafața teritoriului studiat nu au constituit până în prezent un pericol major pentru stabilitatea arboretelor și a pădurii în ansamblu.

Rupturile de vânt și zăpadă precum și doborâturile de vânt s-au manifestat în suprafața analizată cu intensitate slabă. Protecția împotriva doborâturilor și rupturilor de vânt nu trebuie însă neglijată, măsurile de gospodărire adoptate vizând menținerea rezistenței individuale a arboretelor cât și a întregului fond forestier.

Ca măsuri de prevenire a efectelor negative ale vântului și zăpezii se recomandă:

- formarea de arborete naturale optim amestecate, cu proveniență din sămânță;
- promovarea în continuare a proveniențelor strict locale care au format biocenoze rezistente la adversități;
- formarea de arborete pluriene și relativ pluriene multi sau bietajate;
- evitarea în continuare a introducerii rășinoaselor în afara arealului;
- împădurirea tuturor golurilor formate în arborete și împlinirea consistențelor arboretelor cu densități subnormale;
- adoptarea sistemului de îngrijire a arboretelor la necesitățile întăririi rezistenței lor (evitarea formării de arborete cu coeficienți de zveltețe mai mari sau egali cu 1);
- evitarea tuturor acțiunilor care determină formarea putregaiurilor la rădăcină și tulpină (exploatările neîngrijite, pașunatul, etc.).

8.1.2. Protecția împotriva incendiilor

Protecția împotriva incendiilor se realizează în primul rând prin stabilirea unei rețele de linii parcelare principale a căror deschidere și întreținere constituie o obligație de prim ordin pentru personalul silvic.

Această rețea se va amplasa cu prioritate în zonele expuse unei perioade mai îndelungate de uscăciune (versanți superiori însoriți), precum și în apropierea terenurilor situate în afara fondului forestier. Până în aceste zone mai periclitare și în interiorul lor se vor amplasa poteci sau drumuri de pământ care să asigure o accesibilitate ușoară și deplasare rapidă a echipelor de intervenție, atunci când se semnalează un început de incendiu.

Pentru prevenirea acestor calamități (care reprezintă potențiali factori agresivi ce atentează asupra ecosistemelor forestiere) se recomandă câteva măsuri:

- intensificarea pazei pădurilor în perioadele critice ale anului și în zonele vulnerabile;
- curățirea permanentă a potecilor de acces în pădure pentru deplasări rapide ale echipelor de intervenție;
- supravegherea mai atentă a pădurilor din apropierea localităților, a terenurilor agricole, drumurilor publice și fânețelor;
- instructaje periodice a normelor P.S.I. cu muncitorii care participă la diverse categorii de lucrări (în special cei de la lucrările de împăduriri și întreținerea plantațiilor);
- permanenta îngrijire și îndesire a plăcuțelor avertizoare cu privire la ocrotirea naturii și prevenirea incendiilor.

8.1.3. Protecția împotriva poluării industriale

Datorită amplasării geografice și structurii fondului forestier, zona studiată nu este expusă decât influenței poluării generale a atmosferei.

Singura recomandare generală se referă la necesitatea păstrării sau refacerii structurii naturale a fiecărui arboret în parte, această structură asigurând rezistența la acest factor.

De asemenea se va urmări evitarea poluării izolate, datorată activităților curente (cu carburanți, lubrifianti, pesticide, etc).

8.1.4. Protecția împotriva bolilor și altor dăunători

Factorii care duc la micșorarea productivității pădurii sunt numeroși, atât biotici cât și abiotici.

Dintre aceștia rolul principal revine insectelor și ciupercilor. Pentru prevenirea atacurilor de insecte se vor lua măsuri de depistare prin instalarea în punctele de control a panourilor.

În scopul asigurării unei stări fitosanitare corespunzătoare se va adopta un mod de gospodărire fundamentat ecologic, care va cuprinde:

- conservarea arboretelor de tip natural, pluriene, etajate, cu o compoziție cât mai apropiată de cea naturală;
- împăduriri și completări cu specii și forme genetice rezistente;
- menținerea arboretelor la densități normale;
- executarea corespunzătoare a lucrărilor de îngrijire, cu evacuarea imediată a materialului rezultat;
- limitarea daunelor aduse în procesul de exploatare;
- interzicerea pășunatului.

În cazul când starea ecosistemelor este anormală sub raport sanitar se aplică măsuri de combatere care se realizează prin mai multe metode: mecanică, chimică, biologică, integrată. Pentru protecția mediului se recomandă folosirea metodei integrate, deci orientarea va fi spre latura ecologică, cu scopul evident ca mediul ambiant sa fie cât mai puțin afectat.

O situație aparte o reprezintă măsurile care trebuie luate pentru protecția arboretelor împotriva vântului, dintre care cea mai importantă este densitatea optimă.

Arboretele foarte puternic afectate de boli și dăunători, care nu mai pot fi redresate sub raport fitosanitar prin lucrări de combatere și cultură și care prezintă o stare fitosanitară necorespunzătoare, vor fi exploatate indiferent de vârstă în cel mai scurt timp.

8.1.5. Măsuri de gospodărire a arboretelor cu uscare anormală

Pentru prevenirea apariției și extinderii fenomenului de uscare prematură se recomandă:

- extragerea cu prioritate, în cadrul lucrărilor de îngrijire, de conservare și de regenerare, a arborilor uscați sau în curs de uscare;
- menținerea subarboretului;
- folosirea la lucrările de împădurire a puiștilor de proveniență locală.

8.1.6. Măsuri de prevenire a alunecărilor și eroziunilor

Structura actuală a fondului forestier nu favorizează apariția acestor fenomene.

Ca măsură preventivă, tratamentele adoptate urmăresc evitarea dezgolirii solului, prin promovarea regenerării naturale și completarea golurilor neregenerate, măsura fiind considerată suficientă pentru prevenirea vătămarilor.

8.1.7. Măsuri în cazul apariției unor calamități naturale

În cazul apariției unor calamități naturale (doborâturi de vânt, rupturi de vânt și zăpadă, incendii, uscure în masă, atacuri de dăunători, etc.) în care intensitatea fenomenelor depășește prevederile amenajamentului, efectele neputând fi înlăturate prin aplicarea lucrărilor propuse în prezentul amenajament, se vor aplica prevederile „*Ordinului nr. 766 din 23.08.2018 pentru aprobarea Normelor tehnice privind elaborarea amenajamentelor silvice, modificarea prevederilor acestora și schimbarea categoriei de folosință a terenurilor din fondul forestier și a Metodologiei privind aprobarea depășirii posibilității/posibilității anuale în vederea recoltării produselor accidentale I*”. În cazul în care apar modificări legislative în ceea ce privește apariția unor calamități se vor respecta prevederile legale în vigoare de la data apariției fenomenului.

Principalele soluții/măsuri optime, care se pot lua în cazul apariției unor calamități naturale (doborâturi de vânt, rupturi de vânt și zăpadă, incendii, uscure în masă, atacuri de dăunători, etc.), în vederea eliminării cât mai rapide a efectelor negative a acestora și a stopării extinderii fenomenelor, sunt următoarele:

- în cazul fenomenelor dispersate este necesară inventarierea cât mai rapidă a arborilor afectați în vederea determinării volumului rezultat, pentru a stabili dacă este necesară modificarea prevederilor amenajamentului (dacă volumul arborilor afectați este mai mare de 20% din volumul arboretului existent la data apariției fenomenului);

- în cazul fenomenelor concentrate este necesară determinarea cât mai rapidă și exactă a suprafeței afectate pentru a stabili dacă este necesară modificarea prevederilor amenajamentului (dacă arborii afectați, dintr-un arboret sunt concentrați pe o suprafață de peste 5.000 m²);

- în cazul în care este necesară modificarea prevederilor amenajamentului se impun următoarele:

- convocarea, cât mai rapidă a persoanelor care trebuie să participe la efectuarea analizei în teren: șeful ocolului silvic care asigură administrarea sau serviciile silvice, șeful de proiect și expertul C.T.A.P., un reprezentant al structurii teritoriale de specialitate a autorității publice centrale care raspunde de silvicultură, un reprezentant al structurii de administrare/custodelui ariei naturale protejate, un reprezentant al autorității teritoriale pentru protecția mediului;
- întocmirea cât mai rapidă, de către ocolul silvic care asigură administrarea sau serviciile silvice, a documentației necesare în conformitate cu prevederile ordinului 766/23.08.2018 (sau a legislației în vigoare la data apariției fenomenului).

- punerea în valoare a arborilor afectați;

- extragerea arborilor afectați cât mai repede cu putință pentru a evita extinderea fenomenelor sau apariția altor fenomene (ex: în cazul arborilor de rășinoase, afectați de doborâturi, neextragerea acestora cât mai urgent posibil poate duce la deprecierea lemnului și apariția atacurilor de ipidae, etc.).

8.2 CONSERVAREA BIODIVERSITĂȚII

Conservarea biodiversității este un obiectiv de gospodărire prioritar în amenajarea pădurilor. El răspunde cerințelor unei gospodăriri durabile a pădurilor, contribuind la conservarea speciilor și habitatelor naturale.

Conservarea biodiversității vizează realizarea mai multor obiective ce conduc la adoptarea următoarelor tipuri de măsuri:

- măsuri generale favorabile biodiversității, urmărite la nivelul fiecărui arboret, oricare ar fi funcțiile atribuite pe care acesta le îndeplinește, respectiv unitatea de gospodărire din care face parte;
- măsuri specifice, urmărite la nivelul pădurilor cu rol de ocrotire a ecofondului și genofondului forestier.

8.2.1. Măsuri generale favorabile biodiversității

Măsurile generale favorabile biodiversității sunt acele măsuri menite să asigure conservarea diversității biologice la nivelul tuturor ecosistemelor forestiere în vederea maximizării funcției ecoprotective prin conservarea diversității genetice și specifice.

În pădurile unității de producție se vor avea în vedere următoarele măsuri pentru asigurarea biodiversității:

- promovarea cu prioritate a regenerării naturale a arboretelor cu prilejul aplicării tratamentelor silviculturale;
- în cazul în care regenerarea naturală nu este posibilă din diferite cauze, regenerarea artificială se va face numai cu puiți de proveniență locală, astfel asigurându-se conservarea genofondului forestier local;
- pentru conservarea ecotipurilor (climatice, edafice, biotice), este necesară includerea lor în subparcele distincte în vederea stabilirii de țeluri de gospodărire corespunzătoare;
- prin aplicarea lucrărilor silvotehnice se impune menținerea unui amestec bogat de specii la nivelul fiecărui arboret, potrivit tipului natural fundamental de pădure;
- extragerea speciilor alohtone (specii necorespunzătoare tipului natural fundamental al ecosistemului) prin intervențiile silvotehnice;
- în arboretele în care este prezent subarboretul nu trebuie extras decât în situațiile în care afectează instalarea semințișului, decât în arboretele parcurse cu tăieri de regenerare;
- speciile arbustive vor fi protejate în culturile instalate pe terenuri degradate sau în liziere și luminișuri, unde vânatul găsește adăpost și hrană;
- se vor menține și întreține terenurile pentru hrana vânatului, în vederea conservării păturii erbacee, respectiv păstrarea unei suprafețe cu aspect mozaicat, diversificat;
- se vor păstra arborii morți "pe picior" și "la sol", cu prilejul efectuării tăierilor de regenerare și a lucrărilor de îngrijire și conducere, în vederea conservării microflorei și microfaunei, dar și pentru protejarea unor specii de insecte și păsări care cuibăresc în acești arbori;
- în cuprinsul arboretelor se vor păstra așa numiții "arbori pentru biodiversitate", constituiți în buchete, grupe de arbori sau porțiuni mai mari, reprezentative sub aspectul biodiversității. Aceste porțiuni se pot constitui și ca subparcele distincte ce urmează să fie conduse până la limita longevității, urmând a fi apoi înlocuite, progresiv, cu alte porțiuni asemănătoare, cu prilejul tăierilor de regenerare și este de dorit să fie cât mai dispersate pe cuprinsul unității de gospodărire;
- prin aplicarea măsurilor silviculturale prevăzute în amenajament cu privire la echilibrarea structurii pe clase de vârstă se va asigura conservarea biodiversității, întrucât fiecare clasă de vârstă este însoțită de un anumit nivel de biodiversitate.

8.2.2 Măsuri specifice

Măsurile specifice în favoarea conservării biodiversității sunt măsuri menite să asigure conservarea și protecția valorilor de biodiversitate (obiectivelor de conservare), pentru care pădurilor respective li s-au atribuit funcții prioritare de protecție.

Amenajamentele dispun de mijloace de identificare, descriere și inventariere a biodiversității la diferite niveluri ale acesteia. Elemente ale biodiversității sunt cuprinse în descrierea parcellară, cu referiri și la tipologia stațională și la tipologia habitatelor naturale.

Se face precizarea că suprafața studiată nu se suprapune cu nici o arie naturală protejată

9. INSTALAȚII DE TRANSPORT, TEHNOLOGII DE EXPLOATARE ȘI CONSTRUCȚII FORESTIERE

9.1. Instalații de transport

Instalațiile de transport care deserveșc pădurile luate în studiu sunt formate din trei drumuri publice și un drum forestier care asigură accesibilitatea arboretelor.

Tabelul 9.1.1.

| <i>Nr. Crt.</i> | <i>Indicativul drumului</i> | <i>Denumirea drumului</i> | <i>Suprastructura</i> | <i>Lungime de deservire (km)</i> | <i>Suprafața deservită (ha)</i> |
|------------------------------------------------|-----------------------------|-------------------------------------------------|-----------------------|----------------------------------|---------------------------------|
| 1 | DP001 | Constantin Daicoviciu -Peștere-Maciova-Ciuta | Asfalt | 0,5 | 68,8 |
| <i>TOTAL DRUMURI PUBLICE (DP)</i> | | | | <i>0,5</i> | <i>68,8</i> |
| 2 | FE001 | Sânova | Piatră concasată | 1,0 | 25,9 |
| 3 | FE002 | Maciova | Piatră concasată | 0,4 | 14,4 |
| 4 | FE003 | Valișorul | Piatră concasată | 0,4 | 6,8 |
| 5 | FE004 | Zăgujeni | Piatră concasată | 0,3 | 55,5 |
| <i>TOTAL DRUMURI FORESTIERE EXISTENTE (FE)</i> | | | | <i>2,1</i> | <i>102,6</i> |
| <i>TOTAL DRUMURI EXISTENTE (DE)</i> | | | | <i>2,6</i> | <i>171,4</i> |
| TOTAL GENERAL | | | | 2,6 | 171,4 |

Starea actuală a drumurilor forestiere este relativ bună, necesitând doar reparații curente.

Densitatea rețelei instalațiilor de transport este de 15,2 m/ha, din care 2,9 m/ha drumuri publice și 12,3 m/ha drumuri forestiere.

Fondul forestier studiat este accesibil în proporție de 100%, iar distanță medie de colectare este de până la 0,88 km. În baza acestor considerente, pentru primul deceniu, în urma analizei rentabilității economice și a structurii masei lemnoase accesibilizate, nu se propune construirea a nici unui drum autoforestier. În prezent există o rețea foarte bună de drumuri de pământ care pot fi folosite parțial pentru extragerea materialului lemnos (în special în perioadele de vară, dar și primăvara și toamna în lipsa ploilor abundente).

9.2. Tehnologii de exploatare

În concordanță cu tratamentele și soluțiile prevăzute în planurile de recoltare a masei lemnoase și a funcțiilor pe care trebuie să le îndeplinească pădurile studiate, se impune adoptarea unor tehnologii adecvate de recoltare și transport a lemnului.

Tehnologia de exploatare este cea a părților de arbori tehnologici, ce permite secționarea materialului la cioată și elimină pericolul deprecierei semințșului și a degradării solului. Coroana arborilor secționată în bucăți se colectează separat, sub forma de lemn mărunt.

Pentru evitarea degradării solului, a dereglării regimului hidrologic a calității apei, ca și a deteriorării peisajului, este necesar să se elaboreze și promoveze ecotehnologii de exploatare a lemnului. În acest scop se recomandă impunerea unor restricții ecologice și silviculturale, dintre care amintim:

- semințșul să nu fie distrus mai mult de 10%;
- numărul arborilor pe picior vătămați să nu depășească 5%;
- mineralizarea solului să nu se extindă peste 2% din suprafața parchetului;
- biomasa neutilizată (crăci subțiri, coaja arborilor putregăioși) să rămână în parchete pentru reciclarea materiei;
- căile de acces în arborete sa fie amplasate, construite și amenajate astfel încât să fie minimalizate dereglările de versant și deteriorarea regimului hidrologic;
- scosul lemnului din parchete să se realizeze pe cât posibil în poziții suspendate, cu ajutorul utilajelor care să permită și încărcarea în parchet și descărcarea la depozit și stivuirea acestuia;

- folosirea de utilaje care să exercite o presiune cât mai mică asupra solului (tractoare cu pneuri foarte late);
 - sincronizarea lucrărilor de exploatare cu epocile optime de tăiere, în vederea minimalizării prejudiciilor;
 - respectarea căilor proiectate pentru scos – apropiat;
 - folosirea dispozitivelor speciale pentru imprimarea direcției dorite de doborâre, protejarea tulpinii cu lonjeroane;
 - astuparea tuturor șanțurilor și ogașelor formate în procesul de exploatare.
- În final se menționează că actualele tehnologii aplicate în exploatarea lemnului nu corespund cerințelor ecologice și de gestionare durabilă a pădurilor.

9.3. Construcții silvice

În cadrul unității studiate nu există nici un fel de construcție forestieră și pentru deceniul de aplicare al prezentului amenajament nu sunt propuse spre a fi construite noi construcții forestiere deoarece personalul de teren al ocolului silvic este localnic iar recrutarea forței de muncă se poate face dintre persoanele fizice din satele situate în raza ocolului.

10. ANALIZA EFICACITĂȚII MODULUI DE GOSPODĂRIRE A PĂDURILOR

10.1. Realizarea continuității funcționale

În situația actuală, când pădurile îndeplinesc funcții multiple de protecție și de producție, prin amenajamentul elaborat s-a urmărit realizarea de arborete opim structurate și stabile sub raport ecologic, capabile să ofere produse lemnoase cu continuitate și servicii de protecție cât mai bune.

Deoarece multiplele produse și servicii ale pădurii se realizează concomitent, s-a impus ca principiul continuității să vizeze atât funcțiile de protecție ale mediului înconjurător cât și cele de producție. Condițiile specifice din cadrul U.P. II Constantin Daicoviciu, au impus includerea în grupa a II - a funcțională a întregii suprafețe de 171,4 ha.

Situația zonării funcționale actuale, este prezentată în tabelul de mai jos:

Tabelul 10.1.1

| Anul amenajării | Grupa I | Grupa a II-a | | | Total general |
|------------------|----------------------------------------|----------------------------------------|-------|------|---------------|
| | Tip funcțional / categoria funcțională | Tip funcțional / categoria funcțională | | | |
| | | Total Grupa I | VI | | |
| | 1.B | | 1.C | 1.D | |
| Precedent (2010) | - | 171,4 | - | - | 171,4 |
| Actual (2021) | - | - | 158,9 | 12,5 | 171,4 |

Referitor la producția de lemn s-a pus accentul în principal pe calitatea masei lemnoase; astfel eficacitatea funcțională va putea fi mărită nu atât prin creșterea productivității și producției de lemn nediferențiat pe sortimente cât prin majorarea substanțială a calității masei lemnoase.

În concluzie, în raport cu specificul stațional și sarcinile social-economice și ecologice, realizarea continuității funcționale se va realiza prin:

- respectarea cu strictețe a cuantumului recoltelor de lemn stabilite prin amenajament;
- aplicarea corespunzătoare a amenajamentului;
- efectuarea la timp și cu eficiență maximă a lucrărilor de îngrijire;
- introducerea și promovarea în lucrările de regenerare a speciilor autohtone valoroase, corespunzătoare stațiunii și crearea de arborete cu structuri diversificate;
- executarea lucrărilor de conservare în vederea îndeplinirii cu maximă eficiență a funcțiilor de protecție;
- reducerea daunelor aduse fondului forestier în procesul de exploatare (înlăturarea tehnologiilor non-ecologice care atentează asupra stabilității și eficacității funcționale a pădurilor);
- menținerea unei stări igienico-sanitare corespunzătoare.

10.2. Dinamica dezvoltării fondului forestier

Scopul amenajamentului este organizarea pădurilor, prin măsuri silvotehnice, concretizate în planuri, în vederea dirijării lor spre structura normală.

Organizarea actuală a pădurilor din unitatea de producție, concretizată în structură (compoziție, distribuție spațială, suprastructură), diferă de cea a modelului normal.

De asemenea, ca o consecință a organizării pădurilor diferită de cea optimă, clasele de producție medii pe specii și volumul la hectar nu sunt în concordanță cu cele corespunzătoare condițiilor staționale reale, pentru care s-au determinat valorile modelului de referință (normal).

Soluțiile silvotehnice prevăzute pentru deceniul 2021 – 2030 vor fi analizate la sfârșitul acestuia și, în raport cu dinamica organizării pădurilor, comparativ cu modelul normal, vor fi continuate soluțiile care au dat rezultate corespunzătoare, stabilindu-se totodată și alte măsuri silvotehnice, potrivit noii structuri a pădurilor.

În paragraful 14.1. "Dinamica dezvoltării fondului forestier", se va urmări prognoza evoluției fondului forestier după 10 ani, 20 de ani și în perspectivă.

10.2.1. Indicatori cantitativi (vârste, volume, creșteri)

În tabelul următor, sunt evidențiați câțiva indici ce caracterizează din punct de vedere cantitativ (la nivel anterior și actual) fondul de producție și protecție.

Tabelul 10.2.1.1.

| Nr. crt | Indicatori cantitativi | Valoare | | |
|---------|-----------------------------------------------------------------|-----------------------------------|-------|-------|
| | | 2010 | 2021 | |
| 1 | Ponderea pădurilor în suprafața totală a fondului forestier (%) | 100 | 100 | |
| 2 | Clasa de producție medie | 3,6 | 3,8 | |
| 3 | Volum lemnos pe picior | Total (mii m ³) | 21028 | 20122 |
| | | Mediu (m ³ /ha) | 122 | 117 |
| 4 | Creșterea curentă | Totală (m ³ /an) | 801 | 950 |
| | | Medie (m ³ /an/ha) | 4,6 | 5,5 |
| 5 | Creșterea curentă, fond producție | Totală (m ³ /an) | 801 | 950 |
| | | Medie (m ³ /an/ha) | 4,6 | 5,5 |
| 6 | Creșterea indicatoare | Totală (m ³ /an) | 359 | 399 |
| | | Medie (m ³ /an/ha) | 2,09 | 2,33 |
| 7 | Posibilitatea de produse principale | Totală (m ³ /an) | 260 | 252 |
| | | La hectar (m ³ /an/ha) | 1,5 | 1,5 |
| 8 | Posibilitatea de produse secundare | Totală (m ³ /an) | 104 | 161 |
| | | La hectar (m ³ /an/ha) | 0,6 | 0,9 |

10.2.2. Indicatori calitativi

În cele ce urmează sunt prezentați principalii indicatori calitativi de caracterizare a fondului forestier:

1) Referitor la structura pe verticală, se constată un procent de (33%) de arborete relativ pluriene cu grad de stabilitate ridicat la acțiunea factorilor destabilizatori. Pe viitor se va urmări ca prin tratamentele propuse să se obțină arborete cu structura cât mai diversificată sub raport spațial, cu valoare economică ridicată și stabile ecologic.

2) Referitor la structura fondului în raport cu modul de regenerare, 88% din arborete provin din lăstari de tulpină și 12% din sământă, ca urmare a faptului ca suprafața studiată provine în totalitate din fostele pășuni împădurite cu consistență mai mai de 0,4.

3) Structura fondului pe clase de calitate este relativ mică, procentul lemnului de lucru fiind mic iar referitor la vitalitate, toate arboretele au vitalitate normală.

4) Ponderea speciilor de bază (fag, gorun, gârniță și cer) reprezintă în acest moment 34% din suprafața ocupată de pădure.

10.2.3. Indicatori de caracterizare valorică

Bilanțul producției de lemn este exprimat prin raportul dintre recoltele de lemn și creșterea pădurii.

După cum se știe, resursele forestiere fac parte din categoria resurselor naturale regenerabile și, ca ecosisteme forestiere gospodărite rațional, pot furniza cu continuitate bunuri și servicii. Actuala amenajare a ținut seama de structura reală a arboretelor, de factorii și de modul de gospodărire care au dus la această structură, prevăzând măsuri silvotehnice care să conducă la crearea de ecosisteme forestiere stabile, iar bilanțul masei lemnoase să conducă la acumulări ale acesteia.

În deceniul de aplicare a prezentului amenajament va avea loc o creștere a volumului total de masă lemnoasă (acumulare) de **529 m³/an**, calculat prin relația:

$A = I - (Pp + Ps + Tc + Ti)$, în care:

A - acumulare de masă lemnoasă anuală;

I - creșterea curentă = 950 m³/an;

Pp - posibilitatea de produse principale = 252 m³/an;

Ps - posibilitatea de produse secundare = 161 m³/an;

Tc - volumul rezultat din tăieri de conservare = - ;

Ti - volumul rezultat din tăieri de igienă = 8 m³/an.

10.3. Considerații privind procesul de regenerare naturală

Datele privind acest aspect sunt prezentate în tabelul din capitolul 17. Aceasta cuprinde toate unitățile amenajistice în care se vor executa tăieri de regenerare sub adăpost în primul deceniu, indicându-se stadiul procesului la data amenajării, în corelație cu datele din evidențele ocolului privind controlul anual.

Organul de aplicare va reactualiza anual informațiile, înscriindu-le în formular, evidența urmând a sta la baza deciziilor privind eşalonarea tăierilor în cursul deceniului următor și executarea lucrărilor de asigurare a regenerării naturale.

(

(

II. DIVERSE

11.1. Data intrării în vigoare a amenajamentului și durata de valabilitate a acestuia

Prezentul amenajament intră în vigoare la 01.01.2021. Durata de aplicabilitate a acestuia este de 10 ani, adică până în 31.12.2030.

Abaterile de la amenajament se vor face numai cu aprobarea autorității publice centrale ce răspunde de silvicultură.

11.2. Recomandări privind ținerea evidenței lucrărilor executate pe parcursul valabilității amenajamentului

Principalele obligații ce revin personalului silvic la aplicarea acestui amenajament sunt următoarele:

- să mențină în bună stare bornele amenajistice amplasate cu ocazia revizuirii;
- să prevadă în proiectele de plan anual proiectarea și executarea întreținerilor la instalațiile de transport;
- să completeze anual evidențele de amenajament (natura lucrărilor, volumul extras, suprafața parcursă, speciile utilizate) pe unități amenajistice, precum și dinamica regenerărilor naturale;
- să păstreze în bună stare amenajamentele și hărțile ce le însoțesc, precum și amenajamentele anterioare;
- să noteze în spațiul rezervat în acest scop toate evenimentele importante survenite în decursul aplicării amenajamentului, evenimente care au influențat condițiile silvotehnice și tehnico-economice, precum și schimbările de limite în fondul forestier, lucrări de combatere a dăunătorilor, prevenirea incendiilor, etc.

11.3. Hărți anexate amenajamentului

La prezentul studiu s-au anexat următoarele hărți la scara 1:20.000:

- harta generală;
- harta arboretelor;
- harta lucrărilor de cultură și exploatare.

11.4. Colectivul de elaborare

Colectivul care a participat la elaborarea amenajamentului a fost format din:

A. FAZA DE TEREN

| | |
|-------------------------------------|------------------------------|
| Descrieri parcelare: | ing. Țugui George Andrei |
| Ridicări în plan și inventarieri | ing. Țugui George Andrei |
| Șef proiect | ing. Dicu Constantin Cătălin |
| Aviz C.T.A.P.: | ing. Andrei Ilie |
| Delegat G.F. Timișoara | ing. Meda Magdalena |
| Delegat G.F. Timișoara | ing. Puia Iliuță |
| Șef O.S. Pălăniș | ing. Roma Mihai |
| Primar Comuna Constantin Daicoviciu | dl. Boambeș Daniel |

B. FAZA BIROU:

| | |
|----------------------------|------------------------------|
| Proiectant | ing. Țugui George Andrei |
| Redactare | ing. Țugui George Andrei |
| Șef proiect | ing. Dicu Constantin Cătălin |
| Îndrumare și aviz C.T.A.P. | ing. Andrei Ilie |

C. CONFERINȚA A II - A

| | |
|-------------------------------------|------------------------------|
| Proiectant | ing. Țugui George Andrei |
| Șef proiect | ing. Dicu Constantin Cătălin |
| Aviz C.T.A.P.: | ing. Andrei Ilie |
| Delegat G.F. Timișoara | ing. Meda Magdalena |
| Delegat G.F. Timișoara | ing. Puia Iliuță |
| Șef O.S. Pălăniș | ing. Roma Mihai |
| Primar Comuna Constantin Daicoviciu | dl. Boambeș Daniel |

11.5. Bibliografie

1. Chiriță C. - Solurile României, Ed. Academiei, București, 1977
2. Chiriță C. - Stațiuni forestiere, Ed. Ceres, București, 1977
3. Giurgiu V. - Amenajarea pădurilor cu funcții multiple, Ed. Ceres, 1982
4. Giurgiu V. - Biometria arborilor și arboretelor, 1980
5. Ionesi L. - Geologia României, 1973
6. Leahu I. - Amenajarea Pădurilor, București, 2001
7. *** - Geografia României, Vol I – Geografia fizică, Ed. Academiei, București, 1983
8. *** - Clima României, Vol II – Date climatologice, IMH București, 1960
9. *** - Harta geologică a județelor Caraș-Severin – Institutul de geologie București, 1986
10. M.A.P.P.M. - Norme tehnice pentru amenajarea pădurilor, 2000
11. M.A.P.P.M. - Norme tehnice privind compoziții, scheme și tehnologii de regenerare a pădurilor și de împădurire a terenurilor degradate, 2000
12. M.A.P.P.M. - Norme tehnice pentru alegerea și aplicarea tratamentelor, 2000
13. *** - Amenajamentul U.P. II Constantin Daicoviciu, ediția 2010.

11.6. Obligațiile proprietarilor de păduri privind regimul silvic

Proprietarul fondului forestier este obligat să respecte prevederile amenajamentului și să asigure permanența pădurii.

Regenerarea pădurilor, se va realiza de către proprietar în cel mult doi ani de la tăiere.

Compozițiile, schemele și tehnologiile de împădurire sunt cele prevăzute în planul de împădurire, care este în concordanță cu cele prevăzute în normele tehnice elaborate de autoritatea publică centrală ce răspunde de silvicultură.

Deținătorii de păduri, au obligația să le mențină în stare bună de sănătate și să execute la timp lucrările de igienă precum și cele de protecție.

Aceștia vor semnala Garda Forestieră Timișoara, imediat ce constată apariția de boli și dăunători și vor executa lucrările de combatere cu mijloace proprii sau prin unități specializate contra cost.

Proprietarii au obligația să asigure paza pădurilor împotriva tăierilor ilegale de arbori, distrugerilor de semințis, incendiilor, furturilor, pășunatului neautorizat, precum și a altor fapte păgubitoare.

Pășunatul este interzis în arboretele în curs de regenerare și în pădurile cu funcții speciale de protecție, precum și în semințisuri și plantații cu vârste mai mici de 10 ani și cu înălțime sub 3 metri.

Deținătorii de păduri, care execută exploatarea masei lemnoase, sunt obligați să recolteze numai arborii marcați de personalul silvic, să respecte regulile silvice de exploatare a masei lemnoase și cele referitoare la circulația materialului lemnos.

Este interzisă reducerea suprafeței pădurilor, precum și defrișarea lentă, prin secuirii de arbori ori prin alte procedee care duc la reducerea treptată a consistenței pădurii.

11.7. Anexe

11.7.1. Acte doveditoare ale proprietății

11.7.2. Proces verbal - Conferința I de amenajare

11.7.3. Proces verbal - Recepție teren

11.7.4. Proces verbal - Conferința a II-a de amenajare

11.7.5. Inventarul de coordonate Stereo '70 al perimetrului ce încadrează teritoriul studiat

C

C



MONITORUL OFICIAL AL ROMÂNIEI

Anul XIV — Nr. 541 bis

PARTEA I
LEGI, DECRETE, HOTĂRĂRI ȘI ALTE ACTE

Miercuri, 24 iulie 2002

ANEXA Nr. 27 — Inventarul bunurilor care
aparțin domeniului public al comunei
Constantin Daicoviciu

(1)

(2)

INVENTARUL BUNURILOR CARE APARTIN DOMENIULUI PUBLIC AL
COMUNEI CONSTANTIN DAICOVICIU

SECȚIUNEA I BUNURI IMOBILE

| Nr. crt. | Codul de clasificare | Denumirea bunului | Elemente de identificare | Anul obținerii sau după caz, al celui în folclod | Valoarea de invenție (lei) | Statutul juridic |
|----------|----------------------|-------------------|---------------------------------|--------------------------------------------------------|-------------------------------|---------------------|
| 1 | 2 | 3 | 4 | 5 | 6 | 7 |
| 1 | 1.6.4 | Cămin primărie | Vicini: ap. Ilieșu De Ilieșu | 1948 | 884.020.000 | Construcție proprie |
| 2 | 1.2.2 | Măgazin | Curtă Prindrie | 1940 | 121.520.000 | Construcție proprie |
| 3 | 1.6.1.1 | Grup școlar | Curtă Prindrie | 1940 | 2.038.000 | Construcție proprie |
| 4 | 1.6.1.1 | Finanță | Curtă Prindrie | 1940 | 2.500.000 | Construcție proprie |
| 5 | 1.6.3.2 | Case | Curtă Prindrie | 1940 | 4.050.000 | Construcție proprie |
| 6 | - | Yvern | Grădinița Primărie 2000 mp | - | 950.000 | - |
| 7 | - | Paș sec | C-tin Daicoviciu | 1920 | 6.100.000 | - |
| 8 | 1.6.4 | Paș sec | Măsoara | 1920 | 6.200.000 | - |
| 9 | 1.6.2 | Remiza PSI | Curtă Prindrie | 1948 | 4.022.000 | - |
| 10 | 1.6.2 | Clădire culturală | Mitocul Mare | 1930 | 434.000.000 | Construcție proprie |
| 11 | - | Teren | Clădire culturală Mitocul Mare | - | - | Construcție proprie |
| 12 | 1.6.2 | Clădire culturală | Princa | 1965 | 104.150.000 | - |
| 13 | - | Teren | Clădire culturală Princa | - | - | Construcție proprie |
| 14 | 1.6.2 | Clădire culturală | Zăgajeni | 1974 | 248.000.000 | - |
| 15 | 1.6.2 | Teren | Clădire culturală Zăgajeni | - | - | Construcție proprie |
| 16 | 1.6.2 | Clădire culturală | Măsoara | 1910 | 124.000.000 | - |
| 17 | - | Teren | Clădire culturală Măsoara | - | - | Construcție proprie |
| 18 | 1.6.2 | Clădire culturală | Peșani | 1974 | 124.000.000 | - |
| 19 | 1.6.1.1 | Grup școlar | Peșani-Clăren | 1992 | 13.144.000 | Construcție proprie |
| 20 | 1.6.1.1 | Grup școlar | Zăgajeni-Clăren | 1995 | 13.144.000 | Construcție proprie |
| 21 | - | Teren | Zăgajeni-Clăren | - | - | Construcție proprie |
| 22 | 1.3.7 | Teren | Zăgajeni-Clăren | 1983 | 20.000.000 | - |
| 23 | 1.3.7 | Teren | Clădire Mitocul Mare -200 mp | 1983 | 20.000.000 | - |
| 24 | 1.3.7 | Teren | Clădire Zăgajeni -200 mp | 1983 | 20.000.000 | - |
| 25 | 1.3.7 | Teren | Clădire Princa -200 mp | 1992 | 20.000.000 | - |
| 26 | 1.3.7 | Teren | Clădire Peșani -200 mp | 1992 | 20.000.000 | - |
| 27 | 1.3.7 | Teren | Clădire Măsoara -200 mp | 1992 | 20.000.000 | - |
| 28 | 1.6.1.1 | Grup școlar | C. Daicoviciu-Vicini de Ilieșu | 1996 | 20.000.000 | - |
| 29 | 1.6.2 | Scoala Germană* | Clădire Mitocul Mare | 1996 | 25.000.000 | - |
| 30 | - | Teren școală | C. Daicoviciu | 1977 | 13.144.000 | - |
| 31 | 1.6.2 | Scoala Germană* | Scoala C. Daicoviciu -360 mp | - | 2.046.000.000 | Construcție proprie |
| 32 | - | Teren școală | Zăgajeni | - | 20.000.000 | Construcție proprie |
| 33 | - | Teren | Scoala Zăgajeni 900 mp | 1979 | 103.440.000 | - |
| 34 | 1.6.2 | Scoala Germană* | Zăgajeni -350 mp | - | 80.000 | Școală Română |
| | | | Măsoara | 1901-1996 | 1.250.000 | - |
| | | | | | 1.204.000.000 | Școală Română |

)

)

| | | | | | | | |
|----|----------|-------------------|------------------------------------|------|---------------|---|---------------------|
| 35 | - | Teren | Scania generală Măcinare - 2000 hp | - | - | - | - |
| 36 | 1.6.2 | Scania primară* | Peștera | 1840 | 390.000 | - | Statul Român |
| 37 | - | Teren | Scania primară Peștera 1.500 hp | - | 200.000.000 | - | - |
| 38 | 1.6.2 | Scania primară* | Pravasa | - | 130.000 | - | - |
| 39 | 1.6.2 | Scania primară* | Milnicu Mare | 1938 | 104.180.000 | - | Statul Român |
| 40 | 1.6.2 | Scania primară* | C. Dăncovici | 1928 | 634.600.000 | - | Statul Român |
| 41 | 1.3.1 | Cămin anexe* | C. An Dăncovici - 7,2 km | 1977 | 12.400.000 | - | Statul Român |
| 42 | 1.3.1 | Teren | Milnicu Mare - 0 km | 1970 | 48.000.000 | - | - |
| 43 | 1.3.7 | Teren | Peștera - 3 km | 1970 | 36.000.000 | - | - |
| 44 | 1.3.7 | Teren | Măcinare - 3 km | 1970 | 15.000.000 | - | - |
| 45 | 1.3.7 | Teren | Pravasa - 6 km | 1967 | 15.000.000 | - | - |
| 46 | 1.3.1 | Teren | Zăgajeni - 6 km | 1967 | 56.000.000 | - | - |
| 47 | 1.3.1 | Teren | Scania Peștera | 1960 | 30.000.000 | - | - |
| 48 | 1.3.1 | Teren | Scania C. Dăncovici | 1960 | 2.300.000 | - | - |
| 49 | 1.3.1 | Teren | Scania Milnicu Mare | 1977 | 3.000.000 | - | - |
| 50 | 1.3.1 | Teren | Scania Zăgajeni | 1920 | 2.100.000 | - | - |
| 51 | 1.6.2 | Măcinare noi | C. Dăncovici | 1979 | 2.500.000 | - | - |
| 52 | 1.6.2 | Măcinare noi | C. Dăncovici | - | 30.000.000 | - | - |
| 53 | 1.6.2 | Măcinare noi | Măcinare | - | 20.000.000 | - | - |
| 54 | 1.3.3 | Fărăfăi anexe noi | Peștera | - | 30.000.000 | - | - |
| 55 | 1.4.2 | Cămin MFC | C. Dăncovici | 1993 | 10.000.000 | - | Construcție proprie |
| 56 | - | Cămin | Măcinare - 4.672 hp | 1980 | 145.828.035 | - | Construcție proprie |
| 57 | - | Cămin | Peștera - 10.630 hp | 1810 | 863.200 | - | CF 133 |
| 58 | - | Cămin | Măcinare Mare - 8.820 hp | 1810 | 1.003.60 | - | Top 267 |
| 59 | - | Cămin | Zăgajeni - 8.320 hp | 1810 | 863.000 | - | CF 137 |
| 60 | - | Cămin | Pravasa - 9.460 hp | 1810 | 863.000 | - | Top 37 |
| 61 | - | Cămin | C. Dăncovici - 12.860 hp | 1810 | 984.000 | - | CF 157 |
| 62 | - | Cămin | Col. Măcinare - 5.000 hp | 1810 | 1.258.000 | - | - |
| 63 | 1.3.7 | Drept comunale | C. Dăncovici 4 km | 1810 | 500.000 | - | - |
| 64 | 1.3.7 | Drept comunale | Peștera 3,4 km | - | 44.352.000 | - | Statul Român |
| 65 | 1.3.7 | Drept comunale | Măcinare 5 km | - | 41.880.000 | - | - |
| 66 | 1.3.7 | Drept comunale | Milnicu Mare 4,4 km | - | 62.600.000 | - | - |
| 67 | 1.3.7 | Drept comunale | Pravasa - 8 km | - | 46.240.000 | - | - |
| 68 | 1.3.7 | Drept comunale | Zăgajeni - 9,3 km | - | 103.294.000 | - | - |
| 69 | 1.3.7 | Drept comunale | C. Dăncovici - 6,72 km | - | 62.000.000 | - | - |
| 70 | 1.3.7 | Drept comunale | Peștera - 4,34 km | - | 33.600.000 | - | - |
| 71 | 1.3.7 | Drept comunale | Măcinare - 6,43 km | - | 41.700.000 | - | - |
| 72 | 1.3.7 | Drept comunale | Milnicu Mare - 3,54 km | - | 23.150.000 | - | - |
| 73 | 1.3.7 | Drept comunale | Pravasa - 4,91 km | - | 17.700.000 | - | - |
| 74 | 1.3.7 | Drept comunale | Zăgajeni - 2,66 km | - | 24.630.000 | - | - |
| 75 | 2.3.3.3 | Sirena | C. Dăncovici | - | 13.000.000 | - | - |
| 76 | - | Cămin | C. Dăncovici - ROK TELECOM | - | - | - | - |
| 77 | - | Cămin | Borley C. Dăncovici | 1976 | - | - | - |
| 78 | 1.3.2 | Complex comercial | C. Dăncovici | - | - | - | - |
| 79 | 1.3.17.1 | Poduri și podete | comuna C. Dăncovici | 1966 | 2.300.200.000 | - | - |
| 80 | - | Infrastructură | comuna C. Dăncovici | - | 682.000.000 | - | - |
| | - | Infrastructură | comuna C. Dăncovici | - | 972.000.000 | - | - |
| | - | Infrastructură | 1920 km | - | - | - | - |

* erorare prin continutul celulelor

C

C

DECIZIA Nr. 510
din 29 Iulie 1991

Prefectura Județului Gorj și Serviciul
Având în vedere documentația întocmită de Oficiul pentru
Legea nr. 18/1991 și a comunei GORJANII BAICOVICI;
Văzând prevederile art. 38 și 40 din Legea nr. 18/1991
și în temeiul prevederilor art. 9 din Legea nr. 1 din 16 Febr.
privind administrarea județelor, Municipiilor, orașelor și comunelor
și organizarea și funcționarea acestora;

D E C I Z I I:

Art. 1. Să se înregistreze în proprietate privată a comunei GORJANII
și administrarea și funcționarea comunei următoarele terenuri
situate în fostele izlăcuți comunale:

Pe teritoriul administrativ U.

| Localitatea | Senză pejete | d. s. n. | | C. n. s. | C. n. s. |
|--------------------|-----------------|----------|----------|-------------|----------|
| | | pejete | calitate | | |
| GORJANII BAICOVICI | 192 | 1 | | 231 | |
| MICLON | 294 | 2 | | 256 | |
| REȘIȚA DE MARE | 235 | 2 | | 202 | |
| REȘIȚA DE MARE | 267 | 2 | | 267 | |
| REȘIȚA DE MARE | 219 | 2 | | 219 | |
| REȘIȚA DE MARE | 164 | 1 | | 163 | |
| Total | 1371 | 8 | | 1391 | |

Art. 2. Cu dusarea la îndeplinire a prevederilor prezentei
decizii se încredințează Primăria comunei GORJANII BAICOVICI,
Secția generală de Agricultură și Alimentație și prin Oficiul de
Legea nr. 18/1991 și organizarea teritoriului.

PREȘEDINTE



SECRETAR

Handwritten text, possibly a date or page number, located at the top of the page.

6

6

Nr. 140/11.11.2020**PROCES VERBAL**

al **Conferinței I de amenajare** pentru avizarea temei de proiectare privind amenajamentul silvic al fondului forestier proprietate publică aparținând Comunei Constantin Daicoviciu, județul Caraș-Severin

Participanți :

1. Ing. Meda Magda – delegat Garda Forestieră Timișoara

2. Ing. Puia Ilușă – delegat Garda Forestieră Timișoara

3. Ing. Puia Ilușă reprezentant A.P.M.

4. Ing. Roma Mihai – șef ocol, O.S. Păltiniș

5. Boambeș Daniel – primar Comuna Constantin Daicoviciu

6. Ing. Andrei Ilie – expert C.T.A.P. S.C. PROSILVA GEOTOP S.R.L.

7. Ing. Dicu Cătălin – șef proiect S.C. PROSILVA GEOTOP S.R.L.



În conformitate cu prevederile din "Norme tehnice pentru amenajarea pădurilor" s-a analizat tema de proiectare pentru amenajarea fondului forestier proprietate publică aparținând Comunei Constantin Daicoviciu, județul Caraș-Severin.

În urma discuțiilor și analizelor s-au constatat următoarele :

2

1)

1. Documente de proprietate

Documentul care atestă proprietatea **Comunei Constantin Daicoviciu, județul Caraș-Severin**, asupra fondului forestier de amenajat este Anexa nr. 27 – Inventarul bunurilor care aparțin domeniului public al comunei Constantin Daicoviciu publicată în Monitorul Oficial al României nr. 541 bis din 24 iulie 2002, aceste suprafețe fiind înscrise și în Decizia Prefecturii Caraș-Severin Nr. 510/29.07.1991.

Suprafața fondului forestier proprietate publică aparținând Comunei Constantin Daicoviciu, județul Caraș-Severin provine din:

| Amenajament silvic | Suprafața | Parcele aferente | Acte proprietate, (ha) | Suprafata din actele de proprietate (ha) | Suprafata amenajament anterior (ha) |
|---------------------------------------------------------|-----------|------------------|--------------------------------------------------------------------------------------------------------------------------------------------------------------------------------------------------------------------------------------|------------------------------------------|-------------------------------------|
| Ediția 2010 (S.C. Quercus Silva 2003 S.R.L. Caransebeș) | 171,4 | 1 - 9 | Anexa nr. 27 – Inventarul bunurilor care aparțin domeniului public al comunei Constantin Daicoviciu publicată în Monitorul Oficial al României nr. 541 bis din 24 iulie 2002 Decizia Prefecturii Caraș-Severin Nr. 510/29.07.1991 | 171,4 | 171,4 |
| TOTAL GENERAL COMUNA CONSTANTIN DAICOVICIU | | | | 171,4 | 171,4 |

În prezent suprafața fondului forestier proprietate publică aparținând Comunei Constantin Daicoviciu, județul Caraș-Severin, este de 171,4 ha. Copia documentului de proprietate va fi pusă la dispoziția proiectantului în vederea introducerii acesteia în amenajament, la capitolul documente de proprietate.

2. Suprafața totală a fondului forestier proprietate publică aparținând Comunei Constantin Daicoviciu, județul Caraș-Severin care face obiectul amenajării, conform Temei de proiectare nr. 5823/13.11.20120, este de 171,4 ha.

3. Constituirea unității de producție

La actuala amenajare se va constitui o singură unitate de producție, ce va fi denumită U.P. II Constantin Daicoviciu, alcătuită din fondul forestier proprietate publică aparținând Comunei Constantin Daicoviciu, județul Caraș-Severin.

4. Limitele fondului forestier sunt cele conform actelor de proprietate.

5. Numerotarea bornelor, parcelarului și subparcelarului

În anul 2010 a fost întocmit un Amenajament al fondului forestier aparținând Comunei Constantin Daicoviciu, întocmit de S.C. QUERCUS SILVA 2003 S.R.L., Caransebeș. Cu ocazia lucrărilor de teren (descriseri parcelare) se va păstra pe cât posibil numerotarea parcelelor. Pichetajul parcelar și subparcelar se va executa cu vopsea roșie, conform normelor de amenajare a fondului forestier în vigoare.

Bornele își vor păstra pe cât posibil numerele vechi. Dacă va fi necesar, se vor amplasa și borne noi, numerotate în continuarea celor existente.

Delimitările parcelare, limitele de proprietate și bornele vor fi executate de către proprietar împreună cu personalul de teren autorizat al administratorului (Ocolul Silvic Păltiniș), iar cele subparcelare de către proiectant. Subparcelarul se va reactualiza conform stării actuale a arboretelor, în concordanță cu criteriile de constituire a subparcelelor din "*Norme tehnice pentru amenajarea pădurilor*" și se va materializa pe teren.

5

3

6. Baza cartografică

Se va utiliza baza cartografică formată din cele mai recente planuri restituite cu curbe de nivel la scara 1:5000.

În cazul în care se constată lipsa de planuri, proiectantul împreună cu beneficiarul vor face demersurile necesare la O.C.P.I. Caraș-Severin pentru obținerea celei mai noi baze cartografice.

Ridicările în plan se vor executa cu precădere în cazul subparcelelor nou constituite și totodată acolo unde situația din teren o impune.

7. Ocupații și litigii

În raza teritoriului studiat nu există ocupații și litigii.

8. Zonarea funcțională

La amenajarea anterioară (Amenajamentul fondului forestier aparținând Comunei Constantin Daicoviciu), pășunile împădurite au fost încadrate în totalitate în grupa a II-a funcțională (171,4 ha).

Proiectantul va analiza încadrarea pe grupe și categorii funcționale a fiecărui arboret în parte în conformitate cu "Norme tehnice pentru amenajarea pădurilor".

În situația în care, în legislația de mediu referitoare la ariile naturale protejate sunt restricții, acestea se vor identifica prin includerea arboretelor în tipurile funcționale, grupele și subgrupele funcționale corespunzătoare restricțiilor impuse.

Menționăm că întreg teritoriul fondului forestier proprietate publică aparținând Comunei Constantin Daicoviciu, județul Caraș-Severin care va face obiectul amenajamentului nu este situat în situri de importanță comunitară.

9. Subunități de gospodărire

La amenajarea actuală se recomandă constituirea subunității de gospodărire "A" - Codru regulat, sortimente obișnuite.

Dacă pe parcursul desfășurării lucrărilor de teren va apărea necesitatea constituirii unor alte tipuri de subunități, proiectantul va aduce la cunoștința în cadrul Conferinței a II-a de amenajare, care va decide oportunitatea creării acestora.

10. Stabilirea telurilor de gospodărire și a bazelor de amenajare

10.1 Obiectivele social economice și ecologice, funcții

Obiectivele ecologice, sociale și economice se vor adopta funcție de situațiile concrete din teren.

Telurile de gospodărire a pădurii se stabilesc în concordanță cu obiectivele ecologice, sociale și economice și cu respectarea dreptului de proprietate asupra pădurilor, exercitat potrivit prevederilor legale.

10.2 Bazele de amenajare propuse a se adopta sunt :

- regimul *codru*;
 - compoziția țel: corespunzătoare tipului natural fundamental de pădure pentru arboretele exploatabile și compoziția țel la exploatabilitate pentru celelalte arborete;
 - exploatabilitatea: *tehnică*;
 - tratamente : tăieri progresive;
 - ciclul: se va stabili în concordanță cu vârsta medie a exploatabilității, structura arboretelor, funcțiile atribuite și proveniența arboretelor.

În funcție de restricțiile impuse de legislația de mediu, până la Conferința a II-a de amenajare se va analiza și oportunitatea propunerii unor altor tratamente.

Handwritten text, possibly a list or index, running vertically down the page.

11.Administrarea fondului forestier

Suprafața fondului forestier proprietate publică aparținând Comunei Constantin Daicoviciu, județul Caraș-Severin va fi administrată de către Ocolul Silvic Păltiniș.

12.Probleme speciale

◆ Proprietarii împreună cu administratorul (ocolul silvic) fondului forestier vor lua măsuri de reactualizare a limitelor parcelare și refacerea bornelor amenajistice.

◆ Proiectantul va analiza și propune noi categorii funcționale acolo unde condițiile staționale, ortografice ale terenului sau obiectivele economice, sociale, de interes științific impun adoptarea acestora.

◆ Suprafața fondului forestier nu se suprapune cu nici o arie naturală protejată sit Natura 2000.

◆ La efectuarea lucrărilor de teren și la încadrarea arboretelor în planurile de lucrări, proiectantul va analiza și aplica prevederile Ordinului 3397/2012 privind stabilirea criteriilor și indicatorilor de identificare a pădurilor virgine și cvasivirgine în România.

◆ În cazul diferențelor de suprafață față de actele de proprietate, proiectantul va justifica aceste diferențe și va notifica în scris proprietarul despre acestea.

◆ În cazul în care, în urma efectuării lucrărilor de teren se vor constata eventualele probleme speciale (scoateri definitive sau temporare din fond forestier apărute pe parcursul derulării amenajamentelor anterioare, pierderea de suprafețe în defavoarea altor proprietari, neconcordanțe dintre actele de proprietate și situația reală din teren privind suprafețele, scoaterea de suprafețe din circuitul productiv, etc) vor fi aduse la cunoștință proiectantului de către proprietar și administratorul fondului forestier până cel târziu la definitivarea etapei de teren, urmând a fi analizate și de comun acord se va lua o hotărâre privind soluționarea acestor probleme, conform reglementarilor în vigoare.

◆ Conferința I avizează Tema de proiectare **nr. 5823/13.11.2020** elaborată pentru amenajarea fondului forestier proprietate publică aparținând Comunei Constantin Daicoviciu, județul Caraș-Severin, cu luarea în considerare a celor prevăzute în prezentul proces verbal.

Procesul verbal s-a întocmit în 5 (cinci) exemplare, câte unul pentru fiecare parte semnatară.

1)

2)

Beneficiar :
Comuna Constantin Daicoviciu
Județul Caraș - Severin

Proiectant :
S.C. PROSILVA GEOTOP S.R.L.

Nr. 150, 23.12.2020

Administrator : Ocolul Silvic Păltiniș
Nr. 6974/23.12.2020

**PROCES VERBAL PRIVIND VERIFICAREA LUCRĂRILOR DE AMENAJARE – FAZA TEREN A
FONDULUI FORESTIER PROPRIETATE PUBLICĂ A COMUNEI CONSTANTIN DAICOVICIU,
JUDEȚUL CARAȘ - SEVERIN**

Încheiat astăzi 23.12.2020

350/2020, 351/2020
Reprezentanții Gărzii Forestiere Timișoara, ing. Meda Magda și ing. Puia Iliuța, în baza delegației nr. 350/2020, 351/2020 și a prevederilor din *Norme tehnice pentru amenajarea pădurilor ediția 1986*, cu modificările și completările ulterioare, am procedat, în prezența expertului C.T.A.P., a șefului de proiect, a proiectantului, a reprezentantului Comunei Constantin Daicoviciu și a reprezentantului Ocolului Silvic Păltiniș la verificarea lucrărilor de amenajare - faza teren pentru amenajarea fondului forestier proprietate publică aparținând Comunei Constantin Daicoviciu, situat pe raza U.A.T. Constantin Daicoviciu, județul Caraș - Severin, fond forestier administrat de Ocolul Silvic Păltiniș, constatând și stabilind următoarele:

1. Delimitarea fondului forestier proprietate publică aparținând **Comunei Constantin Daicoviciu inclus în U.P. II Constantin Daicoviciu , județul Caraș - Severin**, bornele, limitele parcelare și inventarierea integrale s-au executat de către beneficiar. Se fac următoarele mențiuni (dacă este cazul):

2. Cantitățile fizice executate cu ocazia culegerii datelor de teren, sondaje efectuate și % realizate pentru constatarea calității lucrărilor precum și numele celor ce au cules datele de teren, sunt prevăzute în anexele 1 și 2 ce fac parte integrantă din acest proces-verbal de recepție.

3. Pentru lucrările de descriere parcelară, realizările și elementele de verificare sunt prevăzute pe unitate de producție – în anexa 1.

4. Pentru lucrările de ridicări în plan cu GPS, inventarierea arboretelor (parțială), realizările și elementele de verificare sunt prevăzute, tot pe unitate de producție în anexa 2 .

5. Se constată că lucrările de descriere parcelară, ridicările în plan, inventarierea arboretelor corespund din punct de vedere calitativ și sunt executate conform normelor tehnice și normativelor de amenajare a pădurilor în vigoare.

6. Prezentul proces verbal s-a întocmit în 4 (patru) exemplare din care 1 (unu) pentru reprezentanții Gărzii Forestiere Timișoara, unul pentru unitatea specializată autorizată, unul pentru prestatorul de servicii /administrator și unul pentru beneficiar.

| Reprezentanți Garda Forestieră Timișoara | Reprezentant Proprietar | Reprezentant | Expert | Șef proiect | Proiectant |
|---------------------------------------------------|----------------------------|------------------------------|------------------------------|-------------------|-----------------------------|
| ing. Meda Magda | Primar Bozimbeș Dumitru | O.S. Păltiniș ing. ROMA | C.T.A.P. ing. Andrei Ilie | ing. Dicu Catalin | ing. Tugui George-Andrei |
| ing. Puia Iliuța | | OCOLUL SILVIC PĂLTINIȘ | | | |

Handwritten text, possibly bleed-through from the reverse side of the page.

2

2

Beneficiar :
Comuna Constantin Daicoviciu
Județul Caraș - Severin

Proiectant :
S.C. PROSILVA GEOTOP S.R.L.

Nr. 150 / 23.12.2020

Administrator : Ocolul Silvic Păltiniș
Nr. 574 / 23.12.2020

**SITUAȚIA
CANTITĂȚILOR FIZICE REALIZATE ȘI SONDAJELE EFECTUATE LA
LUCRĂRILE DE DESCRIERE PARCELARĂ**

Anexa 1

| Unitatea de Producție | Descrieri Parcelare | | | Executant |
|-------------------------------------|--------------------------------------------------------------------------------------------------------------------------------------------------------------------------------------------------------------------|----------------------|--------------------------|-----------------------------|
| | Nr. parcele | Suprafața totală, ha | Suprafața verificată, ha | |
| | Nr. u.a. | Grupa I | Minim 10 % | |
| | u.a. verificate | | | |
| 1 | 2 | 3 | 4 | 5 |
| U.P. II Constantin Daicoviciu | 9 | 171,4 | 21,2 | ing. Țugui George-Andrei |
| | 12 | - | 12,36 | |
| | U.A. VERIFICATE 2B, 7 | | | |
| TOTAL | 9 | 171,4 | 21,2 | |
| | 12 | - | 12,36 | |
| | Concluzii : Suprafața din prezentul proces verbal este aproximativă, suprafața finală va fi cea de la Conferința a II-a de amenajare, cu urmare a raportărilor măsurătorilor de teren și a calculului de la birou. | | | |

**SITUAȚIA
CANTITĂȚILOR FIZICE REALIZATE ȘI SONDAJELE EFECTUATE LA
LUCRĂRILE DE RIDICĂRI ÎN PLAN ȘI INVENTARIEREA ARBORETELOR**

Anexa 2

| Unitatea de Producție | Ridicări topografice GPS | | Inventarieri arborete | | | | Executant |
|-------------------------------------|--------------------------|-----------|--------------------------|-------------------------|-------------------------------------------|-----------------------------|-----------------------------|
| | Total puncte | Verificat | Parțiale (sondaje -ha- | | Integrale -mil arbori- (sau suprafețe-ha) | | |
| | | Min 2% | Total | Supr. verif. Min 4 % | Total | Nr. arbori (sau ha) Min 2 % | |
| | Puncte verificate | | u.a. și sonde verificate | | u.a. și postaje verificate | | |
| 1 | 2 | 3 | 4 | 5 | 6 | 7 | 8 |
| U.P. II Constantin Daicoviciu | 313 | 10 | 335 | 0,15 | 1,3 | 0,114 | ing. Țugui George-Andrei |
| | | 32% | | 44% | | 7,7% | |
| | P.C. ÎN SUBPARCELA 2A-2B | | | C7, C13, C19 U.A. 2B | | U.A. 3A | |
| Total | 313 | 10 | 3,35 | 0,15 | 1,3 | 0,114 | - |
| | | 32% | | 44% | | 7,7% | |

Reprezentanți
Garda
Forestieră
Timișoara
ing. Meda Magda
ing. Puia Iliuță

Reprezentant
Proprietar
Primar
Boambos Daniel

Reprezentant
O.S. Păltiniș
ing. ROMYA
MIHAEL
OCOLUL SILVIC
PĂLTINIȘ

Expert
C.T.A.P.
ing. Andrei Ilie

Șef
proiect
ing. Dicu Cătălin

Proiectant
ing. Țugui
George-Andrei



Handwritten text, possibly bleed-through from the reverse side of the page.

(

)

Nr. 24 / 28.10.2021

PROCES VERBAL

al Conferinței a II-a de amenajare privind amenajamentul fondului forestier proprietate publică aparținând comunei Constantin Daicoviciu (U.P. II Constantin Daicoviciu), județul Caraș-Severin

Participanți:

1. Meda Magda – delegat Garda Forestieră Timișoara
2. Puia Iliuță – delegat Garda Forestieră Timișoara
3. Ing. Roma Mihai – șef Ocolul Silvic Păltiniș
4. Boambeș Daniel – primar comuna Constantin Daicoviciu
5. Andrei Ilie – expert C.T.A.P. S.C. PROSILVA GEOTOP S.R.L.
6. Dicu Cătălin – șef proiect S.C. PROSILVA GEOTOP S.R.L.
7. WYPIA ALESA 25/10/2021 – reprezentant A.P.M. Caraș-Severin



În conformitate cu prevederile din "Norme tehnice pentru amenajarea pădurilor" în vigoare, ne-am întrunit pentru a analiza și aviza planurile de cultură și exploatare ale amenajamentului fondului forestier proprietate publică aparținând comunei Constantin Daicoviciu (U.P. II Constantin Daicoviciu), județul Caraș-Severin.

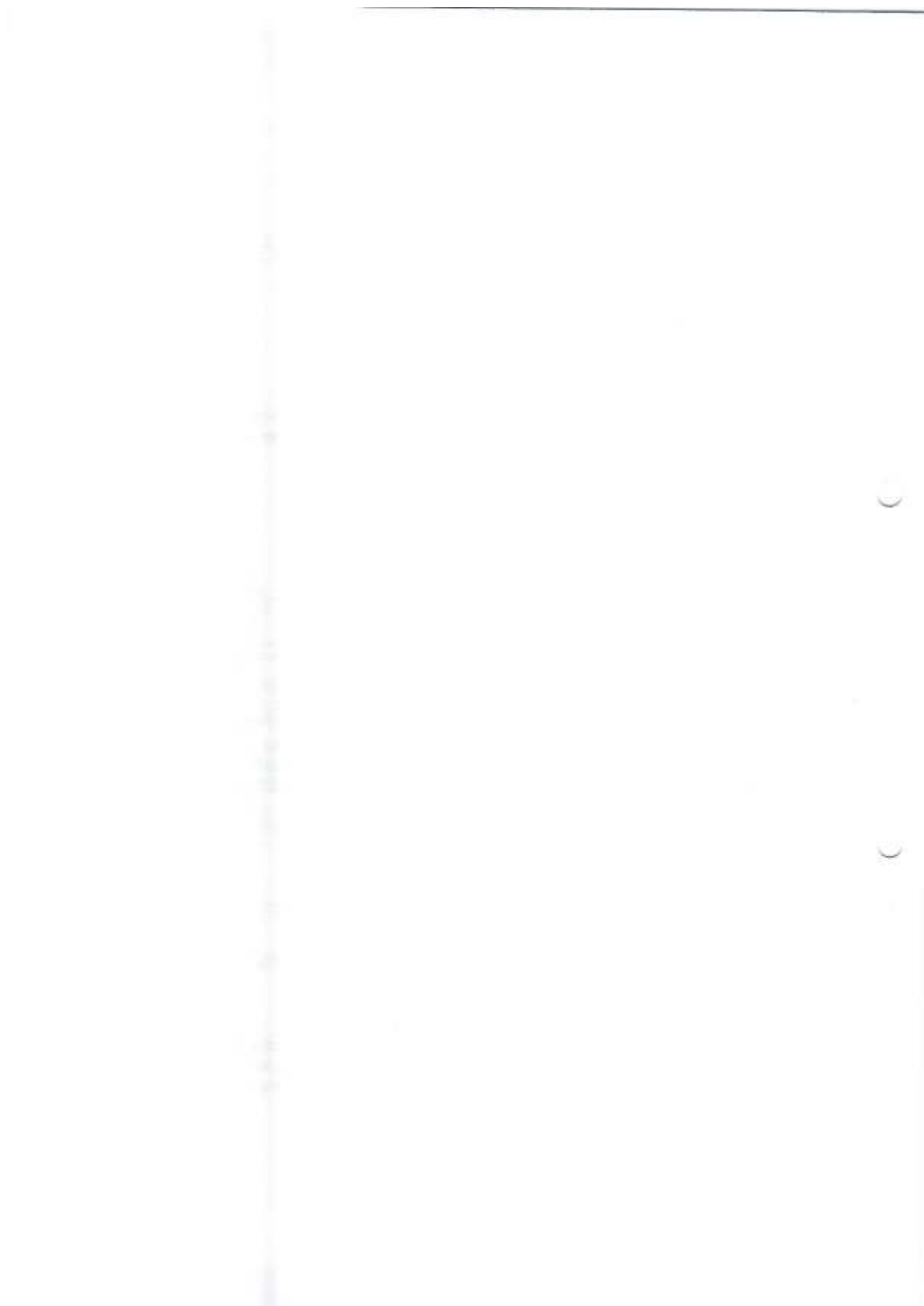

1. SUPRAFAȚA FONDULUI FORESTIER

Suprafața totală a fondului forestier proprietate publică aparținând Comunei Constantin Daicoviciu, județul Caraș-Severin – U.P. II Constantin Daicoviciu, care face obiectul amenajării este de **171,4 ha**, conform documentului de proprietate anexat:

- Anexa nr. 27 – Inventarul bunurilor care aparțin domeniului public al Comunei Constantin Daicoviciu publicată în Monitorul Oficial al României nr. 541bis din 24.07.2002, aceste suprafețe fiind înscrise și în Decizia Prefecturii Caraș-Severin nr. 510/29.07.1991.

2. AMPLASAMENTUL PROPRIETĂȚII

Din punct de vedere geografic, fondul forestier proprietate publică aparținând Comunei Constantin Daicoviciu, organizat în U.P. II Constantin Daicoviciu, este situat pe catena Carpaților Occidentali (grupa sudică a Munților Banatului), formând prima treaptă colinară și deluroasă din extremitatea nord-estică a Munților Semenic și Almăjului, fiind situată pe ambii versanți ai râului Timiș, în dreptul comunei Constantin Daicoviciu, în bazinele superioare ale văilor Plugovei și Ruginosu (*parcelele 8-9*) și în bazinele mijlocii ale văilor Maciova, Sinova și Vălișoru (*parcelele nr. 1-7*).

Fondul forestier proprietate publică aparținând Comunei Constantin Daicoviciu, județul Caraș-Severin, organizat în U.P. II Constantin Daicoviciu, provine din fostele pășuni împădurite cu consistență mai mare sau egală cu 0,4, pentru care a fost întocmit amenajament silvic și care a expirat la data de 30.10.2020.

Din punct de vedere administrativ-teritorial, suprafața luată în studiu se află pe raza U.A.T. Constantin Daicoviciu, județul Caraș-Severin.

În prezent suprafața fondului forestier proprietate publică aparținând Comunei Constantin Daicoviciu, este administrată de Ocolul Silvic Păltiniș din cadrul Direcției Silvice Caraș-Severin, Regia Națională a Pădurilor.

3. BAZA CARTOGRAFICĂ FOLOSITĂ

Pentru determinarea suprafețelor și întocmirea hărților s-au folosit planuri de bază scara 1:5.000, foi volante dar și ortofotoplanuri.

Planurile de bază folosite se încadrează în următoarele trapeze:

L3493Ad1IV L3493Ad4I L3493Ad4II L3493Ad4IV
L3493Cb1I L3493Cb1III

4. OCUPAȚII ȘI LITIGII

În cadrul fondului forestier studiat nu sunt suprafețe încadrate la ocupații și litigii.

5. REPARTIȚIA FONDULUI FORESTIER PE FOLOSINȚE

Repartiția fondului forestier pe folosințe se prezintă astfel:

| Categoriile de folosință | Suprafața | |
|----------------------------------------------------------------|--------------|------------|
| | ha | % |
| A. Păduri și terenuri destinate împăduririi, din care: | 171,4 | 100 |
| - Păduri, regenerări naturale cu reușită definitivă, plantații | 171,4 | 100 |
| TOTAL U.P. II Constantin Daicoviciu | 171,4 | 100 |

Handwritten text, likely bleed-through from the reverse side of the page. The text is extremely faint and illegible.

)

)

6. ZONAREA FUNCȚIONALĂ

Suprafața fondului forestier studiat este de 171,4 ha, fiind repartizată pe grupe, subgrupe și categorii funcționale astfel:

| Grupa funcțională | Categoria funcțională | Tipul funcțional | Suprafața (ha) | Semnificația categoriei funcționale |
|-------------------------------------|-----------------------|------------------|----------------|------------------------------------------------------------------------------------------------------------------------------------------------|
| II | IC | VI | 158,9 | Arboretele destinate să producă, în principal, lemn pentru cherestea (T. VI) |
| | ID | VI | 12,5 | Arboretele destinate să producă, în principal, arbori mijlocii și subțiri pentru celuloză, construcții rurale și alte produse din lemn (T. VI) |
| Total grupa a II - a | | | 171,4 | - |
| Total grupa I + a II - a | | | 171,4 | - |
| Alte terenuri | | | - | - |
| Total U.P. II Constantin Daicoviciu | | | 171,4 | - |

Se face precizarea că suprafața studiată nu se suprapune cu nici o arie naturală protejată.

7. SUBUNITĂȚI DE GOSPODĂRIRE

Fondul forestier proprietate publică aparținând Comunei Constantin Daicoviciu este organizat într-o singură unitate de producție. În cadrul acestei unități de producție s-a constituit o singură subunitate de gospodărire:

S.U.P. „A” - Codru regulat - sortimente obișnuite.....171,4 ha;
Total171,4 ha.

8. BAZELE DE AMENAJARE

Regimul sau modul general în care se asigură regenerarea unei păduri (din sămânță sau pe cale vegetativă), definește structura pădurii din acest punct de vedere.

Pentru realizarea funcțiilor social-economice stabilite în cadrul unității de protecție și producție s-a prevăzut să se aplice:

» regim codru, pentru arboretele de fag, gorun, gărniță, cer (și amestecuri dintre acestea) care pot fi conduse până la vârste suficient de mari, când fructifică abundent și regenerarea naturală din sămânță devine posibilă.

» crâng, regim bazat pe regenerarea pădurii din lastari și drajoni, pentru arboretele de salcâm din prima sau a doua generație.

Compoziția - țel ce se adoptă este cea corespunzătoare tipului natural fundamental de pădure.

În arboretele luate în studiu, tratamentul adecvat speciilor naturale de bază (fag, gorun, gărniță, cer) este, exclusiv, cel al tăierilor progresive, cu perioada medie de regenerare 20-30 ani.

Pentru arboretele cu funcții de producție și protecție (din tipul VI funcțional), se adoptă exploatabilitatea tehnică.

Vârsta exploatabilității medii pentru S.U.P. „A” este de 88 ani, iar vârsta exploatabilității medii a speciilor principale: cer (26%) de 103 ani, fag (16%) de 108 ani și gorun (14%) de 104 ani.

Pe baza vârstei exploatabilității medii, ciclul adoptat pentru S.U.P. „A” Codru regulat - sortimente obișnuite, este de 100 ani.

9. REGLEMENTAREA PROCESULUI DE PRODUCȚIE

9.1. Analiza și adoptarea posibilității

La S.U.P. „A” s-au calculat următorii indicatori de posibilitate:

$$C_i = 359 \text{ m}^3/\text{an};$$

$$Q = 0,7;$$

$$m = -;$$

$$VD/10 = 347 \text{ m}^3/\text{an};$$

Handwritten text, mostly illegible due to blurriness.

(1)

(1)

VE/20 = 252 m³/an;
VF/40 = 386 m³/an;
VG/60 = 346 m³/an;
Indicator CV inductiv = 261 m³/an;
Indicator CV deductiv = 345 m³/an;
Posibilitatea după CI = 252 m³/an;

Posibilitatea adoptată = 252 m³/an;

Posibilitatea decenală totală de produse principale pentru S.U.P. „A” este de 2.521 m³;

Posibilitatea de produse secundare se prezintă astfel:

- rărituri, 1.611 m³ (161 m³/an), pe o suprafață de 126,0 ha (12,6 ha/an);
- curățiri nu au fost prevăzute a se executa;
- degajări nu au fost prevăzute a se executa.

Cu tăieri de igienă se va parcurge anual o suprafață de 10,0 ha/an, urmând a se recolta un volum anual de 8 m³/an.

Pentru deceniul de aplicare al prezentului amenajament nu au fost propuse tăieri de conservare.

9.2. Analiza și adoptarea planurilor decenale

Posibilitatea adoptată se va recolta din următoarele u.a.:

- produse principale: 2 A, 2 B, 3 A, 3 B;
- rărituri: 1, 4, 5, 7, 8, 9.

Nu au fost propuse lucrări de curățiri și de degajări.

10. ALTE CONSTATĂRI ȘI MĂSURI

Prezentul amenajament intră în vigoare la data de 01.01.2021 și expiră la data de 31.12.2030, fiind valabil timp de 10 ani.

Lucrările de teren au fost recepționate prin procesul verbal nr. 150/23.12.2020.

Pe întreaga perioadă de valabilitate (01.11.2010-30.10.2020) a amenajamentului silvic anterior au existat contracte de administrare cu *O.S.E. Caransebeș care a asigurat serviciile silvice de la data de 01.11.2010 până la data de 18.02.2019* și *Ocolul Silvic Păltiniș care a asigurat serviciile silvice de la data de 19.02.2019 până în 2020.*

Conform adresei MMAP NR. R28148/13.10.2021 s-a analizat situația aplicării amenajamentului silvic anterior. Astfel reglementarea posibilității a ținut cont de prevederile privind depășirea de posibilitate conform prevederilor legale , respectiv OM 766/2018.

Având în vedere prevederile Legii 46/2008 – Codul Silvic, republicată, cu modificările și completările ulterioare : art. 22 (1-3) : recoltarea masei lemnoase se poate face după emiterea actului administrativ de mediu, în interiorul termenelor prevăzute de legislația de mediu, dar nu mai mult de 60 de zile de la data organizării ședinței de preavizare a soluțiilor tehnice – Conferința a II-a de amenajare, dată până la care autoritatea de mediu competentă are obligația emiterii actului administrativ de mediu, beneficiarul are obligația de a parcurge procedura de evaluare de mediu pentru planuri și programe, conform cu H.G. 1076/2004. Menționăm că la prezenta conferință, prin adresa 85/25.10.2021, a fost invitat APM CARAȘ-SEVERIN.

La încadrarea arboretelor în planurile de lucrări, proiectantul a analizat și aplicat prevederile Ordinului 3397/2012 privind stabilirea criteriilor și indicatorilor de identificare a pădurilor virgine și cvasivirgine în România.

După susținerea Conferinței a II-a de amenajare în termen de 30 de zile de la data desfășurării, procesul verbal al acesteia, baza de date GIS și listele aferente vor fi încărcate în SUMAL 2.0 AMENAJARE.

Se face precizarea că suprafața studiată nu se suprapune cu nici o arie naturală protejată.

Prezentul proces-verbal conține 4 (patru) pagini și s-a întocmit în 5 (cinci) exemplare, câte unul pentru fiecare parte interesată.

Handwritten text, likely bleed-through from the reverse side of the page. The text is extremely faint and illegible.

(

)

11.7.5. Inventarul de coordonate Stereo '70 al perimetrului ce încadrează teritoriul studiat (U.P. II Constantin Daicoviciu, județul Caraș-Severin)

Se face precizarea că suprafața studiată nu se suprapune cu nici o arie naturală protejată

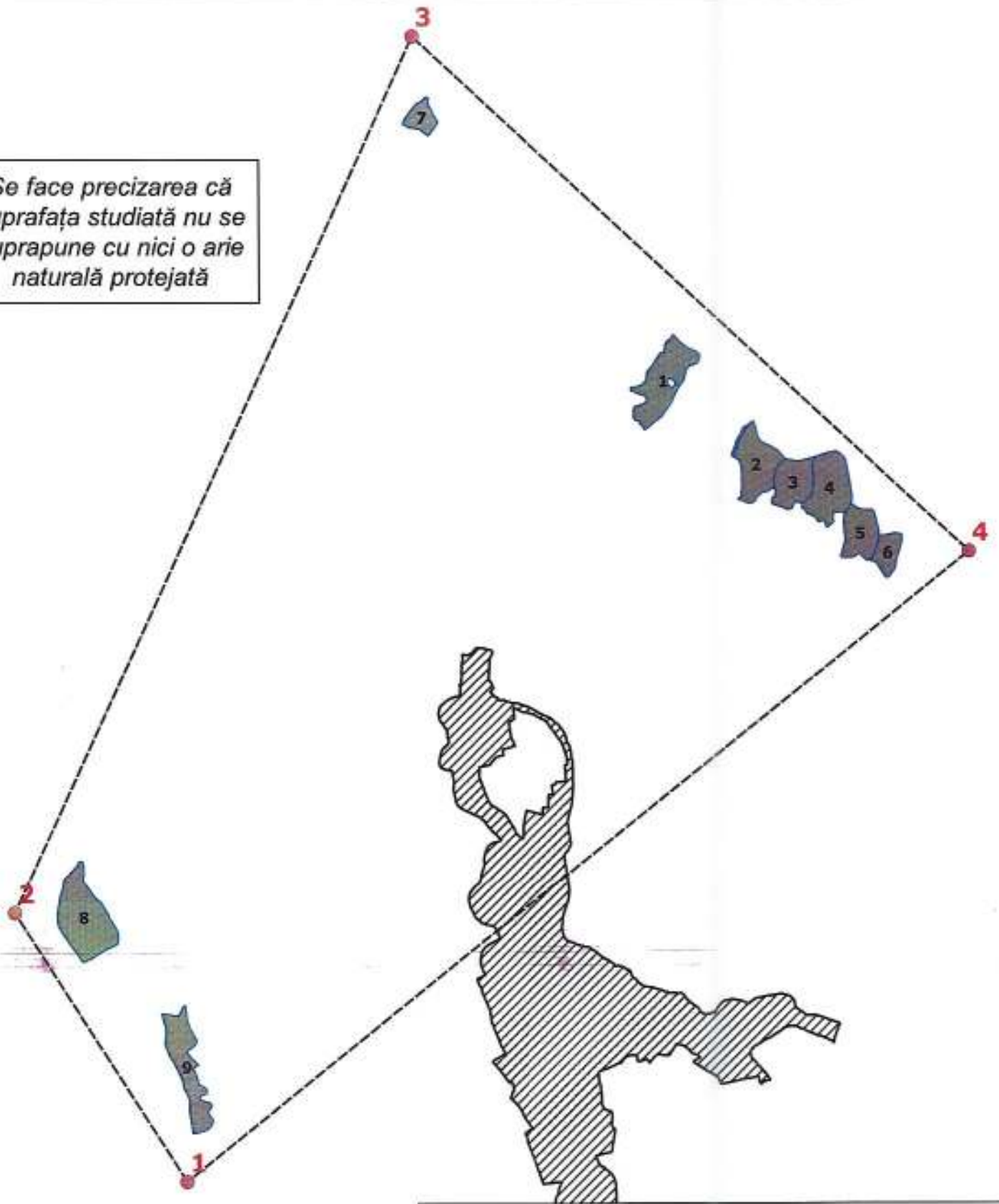

| Nr. Punct | X | Y |
|-----------|------------|------------|
| 1 | 276910.713 | 444337.49 |
| 2 | 275261.304 | 446936.268 |
| 3 | 279154.676 | 455413.463 |
| 4 | 284496.076 | 450426.878 |

Legendă

- U.P. II Constantin Daicoviciu
- Poligon Incadrare Trupuri
- Coordonatele X si Y
- ROSCI0385-Râul Timiș între Rusca și Prisaca

Handwritten text, possibly a page number or header, located at the top of the page.

Handwritten mark or symbol, possibly a signature or initials, located on the right side of the page.

Handwritten mark or symbol, possibly a signature or initials, located on the right side of the page.

PARTEA A II - A
PLANURI DE AMENAJAMENT

12. PLANURI DE RECOLTARE ȘI CULTURĂ
13. PLANURI PRIVIND INSTALAȚII DE TRANSPORT ȘI CONSTRUCȚII FORESTIERE
14. PROGNOZA DEZVOLTĂRII FONDULUI FORESTIER

12. PLANURI DE RECOLTARE ȘI CULTURĂ

12.1. Planuri de recoltare a produselor principale

12.1.1. Planuri de recoltare a produselor principale – S.U.P. „A” Codru regulat

12.1.1.1. Evidența arboretelor din care se recoltează posibilitatea decenală de produse principale pe urgențe de regenerare

| u.a. | Suprafața (ha) | K | Urgența | PRM | Intervenții | | Volum la mijlocul deceniului (m ³) | Felul tăierii | Volum de extras (m ³) | % |
|---------------------------------|----------------|-----|---------|-----|-------------|------------|------------------------------------------------|-------------------------|-----------------------------------|-----------|
| | | | | | Total | În deceniu | | | | |
| 2 A | 7,2 | 0,8 | 31 | 20 | 3 | 1 | 1776 | T. progresive (însâm.) | 590 | 33 |
| 2 B | 14,4 | 0,8 | 32 | 20 | 3 | 1 | 3181 | T. progresive (însâm.) | 955 | 30 |
| 3 A | 1,3 | 0,9 | 34 | 30 | 3 | 1 | 315 | T. progresive (însâm.) | 108 | 34 |
| 3 B | 12,5 | 0,7 | 31 | 20 | 2 | 1 | 1733 | T. progresive (p. lum.) | 868 | 50 |
| Total | 35,4 | - | - | - | - | - | 7005 | - | 2521 | 36 |
| <i>Recapitulatie pe urgențe</i> | | | | | | | | | | |
| Total | 19,7 | - | 31 | - | - | - | 3509 | - | 1458 | 58 |
| | 14,4 | - | 32 | - | - | - | 3181 | - | 955 | 38 |
| | 1,3 | - | 34 | - | - | - | 315 | - | 108 | 4 |
| | 35,4 | - | - | - | - | - | 7005 | - | 2521 | 100 |

12.1.1.2. Planul decenal de recoltare a produselor principale – codru reegulat

| u.a. | Tip funcț. | K | Dst. col. hm | Elem. arb. | Supr. elem. ha | Vârsta ani | CLP | % Arb. lucru | Volum m ³ | 5xCrs m ³ | Volum + 5xCrs m ³ | Lucrări propuse în deceniu 1 | Volum de recoltat m ³ | % extr. dec. |
|----------------------------------------------------------------------------------------------------------------------------------------------------------|------------|-----|--------------|------------|----------------|------------|-----|--------------|----------------------|----------------------|------------------------------|-----------------------------------------------------------------------------------------------|----------------------------------|--------------|
| | | | | | | | | | | | | | | |
| 2 A | - | - | - | FA | 1,4 | 120 | 4 | 75 | 317 | 20 | 337 | Tăieri progresive (însămânțare); ajutorarea regenerării naturale; | 67 | 33 |
| | - | - | - | FA | 0,7 | 90 | 4 | 70 | 187 | 20 | 207 | | 21 | |
| | - | - | - | CA | 2,3 | 120 | 5 | 50 | 533 | 20 | 553 | | 365 | |
| | - | - | - | CE | 1,4 | 120 | 3 | 75 | 346 | 15 | 361 | | 90 | |
| | - | - | - | GO | 0,7 | 120 | 3 | 70 | 209 | 5 | 214 | | 21 | |
| | - | - | - | DT | 0,7 | 90 | 4 | 60 | 94 | 10 | 104 | | 26 | |
| | 6 | 0,8 | 5 | - | 7,2 | 120 | 4 | 65 | 1686 | 90 | 1776 | | 590 | |
| Compoziție țel: 7FA 1CE 1GO 1DT | | | | | | | | | | | | - | 33 | |
| Seminiș natural: 10 FA/0,1S Grupe | | | | | | | | | | | | - | - | |
| 2 B | - | - | - | CE | 4,4 | 100 | 4 | 70 | 806 | 50 | 856 | Tăieri progresive (însămânțare); ajutorarea regenerării naturale; | 257 | 30 |
| | - | - | - | GO | 4,3 | 100 | 4 | 75 | 1066 | 35 | 1101 | | 330 | |
| | - | - | - | FA | 2,9 | 100 | 4 | 75 | 590 | 65 | 655 | | 197 | |
| | - | - | - | CA | 1,4 | 80 | 5 | 50 | 346 | 20 | 366 | | 110 | |
| | - | - | - | DT | 1,4 | 80 | 4 | 60 | 173 | 30 | 203 | | 61 | |
| | 6 | 0,8 | 5 | - | 14,4 | 100 | 4 | 70 | 2981 | 200 | 3181 | | 955 | |
| Compoziție țel: 4CE 3GO 2FA 1DT | | | | | | | | | | | | - | 30 | |
| Seminiș natural: 10 FA/0,3S Intim și grupat | | | | | | | | | | | | - | - | |
| 3 A | - | - | - | FA | 0,4 | 120 | 4 | 75 | 74 | 5 | 79 | Tăieri progresive (însămânțare); ajutorarea regenerării naturale; | 24 | 34 |
| | - | - | - | CA | 0,5 | 90 | 5 | 70 | 137 | 10 | 147 | | 59 | |
| | - | - | - | CE | 0,3 | 120 | 4 | 75 | 42 | 5 | 47 | | 14 | |
| | - | - | - | GO | 0,1 | 120 | 3 | 75 | 42 | 0 | 42 | | 11 | |
| | 6 | 0,9 | 10 | - | 1,3 | 120 | 4 | 73 | 295 | 20 | 315 | | 108 | |
| Compoziție țel: 6FA 2CE 1GO 1DT | | | | | | | | | | | | - | 34 | |
| Seminiș natural: 10 FA/0,6S Intim și grupat | | | | | | | | | | | | - | - | |
| 3 B | - | - | - | CE | 8,7 | 120 | 5 | 70 | 1200 | 45 | 1245 | Tăieri progresive (punere în lumină); ajutorarea regenerării naturale; îngrijirea seminișului | 623 | 50 |
| | - | - | - | GI | 2,5 | 120 | 5 | 75 | 275 | 20 | 295 | | 148 | |
| | - | - | - | GO | 1,3 | 120 | 4 | 65 | 188 | 5 | 193 | | 97 | |
| | 0 | 0,7 | 13 | - | 12,5 | 120 | 5 | 71 | 1663 | 70 | 1733 | | 868 | |
| Compoziție țel: 6CE 3GO 1GI | | | | | | | | | | | | - | 50 | |
| Seminiș natural: 6GI 4CE/0,4S Intim și grupat | | | | | | | | | | | | - | - | |
| Total suprafață 35,4 ha, volum= 6.625 m³, volum+5xCrs.=7.005 m³, volum de recoltat=2.521 m³, 71 m³/ha | | | | | | | | | | | | | | |

12.1.1.3. Recapitulăția posibilității de produse principale pe grupe funcționale, specii și tratamente

| Specificări | Plan decenal | | | | | | Posibilitate | | |
|----------------------|--------------|------------|----------------|----------------|----------------|------------|--------------|----------------|------------|
| | Suprafața | | Volu | 5 CR | Total | % | Suprafața | Volu | % |
| | ha | % | m ³ | m ² | m ³ | | ha | m ³ | |
| A. Specii | | | | | | | | | |
| CA | 4,2 | 12 | 1016 | 50 | 1066 | 15 | 4,2 | 534 | 21 |
| CE | 14,8 | 42 | 2394 | 115 | 2509 | 36 | 14,8 | 984 | 39 |
| FA | 5,4 | 15 | 1168 | 110 | 1278 | 18 | 5,4 | 309 | 12 |
| GO | 6,4 | 18 | 1505 | 45 | 1550 | 22 | 6,4 | 459 | 18 |
| DT | 2,1 | 6 | 267 | 40 | 307 | 5 | 2,1 | 87 | 4 |
| GI | 2,5 | 7 | 275 | 20 | 295 | 4 | 2,5 | 148 | 6 |
| B. Tratamente | | | | | | | | | |
| Tăieri progresive | 35,4 | 100 | 6625 | 380 | 7005 | 100 | 35,4 | 2521 | 100 |
| C. Grupe funcționale | | | | | | | | | |
| Grupa a II-a | 35,4 | 100 | 6625 | 380 | 7005 | 100 | 35,4 | 2521 | 100 |
| Total | 35,4 | 100 | 6625 | 380 | 7005 | 100 | 35,4 | 2521 | 100 |

12.2. Planul lucrărilor de conservare

Pentru arboretele din cadrul acestei U.P. nu sunt prevăzute tăieri de conservare.

12.3. Planul lucrărilor de îngrijire și conducere a arboretelor

12.3.1. Planul lucrărilor de îngrijire a arboretelor

| Drum | u.a. | Rărituri | | | | | | | Curățiri | | | | | | | Degajări | | Igienă | | Total volum de extras (m ³) | | | |
|-----------------|------|----------------|--------------|------------|-------------------------------|-------------------------|----------|-------------------|--------------------------------|----------|----------------|--------------|----------|-------------------------------|----------|-------------------|--------------------------------|----------|----------------|-----------------------------------------|--------------|----------------------|----------------------------------|
| | | Suprafața (ha) | Vârsta (ani) | K | Volu actual (m ³) | Creșt (m ³) | Nr. Int. | Spr. de parc (ha) | Volu de extr (m ³) | u.a. | Suprafața (ha) | Vârsta (ani) | K | Volu actual (m ³) | Nr. Int. | Spr. de parc (ha) | Volu de extr (m ³) | u.a. | Suprafața (ha) | | Vârsta (ani) | Suprafața parc. (ha) | Volu de extras (m ³) |
| DP001 | 4 | 22,7 | 45 | 0,9 | 3293 | 129 | 1 | 22,7 | 478 | - | - | - | - | - | - | - | - | - | - | - | - | - | - |
| | 5 | 15,1 | 25 | 0,9 | 906 | 66 | 1 | 15,1 | 106 | - | - | - | - | - | - | - | - | - | - | - | - | - | - |
| Total drum: | | 37,8 | 37 | 0,9 | 4199 | - | - | 37,8 | 584 | - | - | - | - | - | - | - | - | - | - | - | - | - | - |
| Total cat. drum | | 37,8 | 37 | 0,9 | 4199 | - | - | 37,8 | 584 | - | - | - | - | - | - | - | - | - | - | - | 10,0 | 78 | 662 |
| FE001 | 1 | 25,9 | 35 | 0,9 | 3445 | 179 | 1 | 25,9 | 446 | - | - | - | - | - | - | - | - | - | - | - | - | - | - |
| Total drum: | | 25,9 | 35 | 0,9 | 3445 | - | - | 25,9 | 446 | - | - | - | - | - | - | - | - | - | - | - | 0,0 | 0 | 446 |
| FE003 | 7 | 6,8 | 15 | 0,9 | 346 | 43 | 1 | 6,8 | 54 | - | - | - | - | - | - | - | - | - | - | - | - | - | - |
| Total drum: | | 6,8 | 15 | 0,9 | 346 | - | - | 6,8 | 54 | - | - | - | - | - | - | - | - | - | - | - | 0,0 | 0 | 54 |
| FE004 | 8 | 32,3 | 25 | 0,9 | 1841 | 271 | 1 | 32,3 | 320 | - | - | - | - | - | - | - | - | - | - | - | - | - | - |
| | 9 | 23,2 | 25 | 0,9 | 1346 | 144 | 1 | 23,2 | 207 | - | - | - | - | - | - | - | - | - | - | - | - | - | - |
| Total drum: | | 55,5 | 25 | 0,9 | 3187 | - | - | 55,5 | 527 | - | - | - | - | - | - | - | - | - | - | - | 0,0 | 0 | 527 |
| Total cat. drum | | 88,2 | 27 | 0,9 | 6978 | - | - | 88,2 | 1027 | - | - | - | - | - | - | - | - | - | - | - | 0,0 | 0 | 1027 |
| Total | | 126,0 | 30 | 0,9 | 11177 | - | - | 126,0 | 1611 | - | - | - | - | - | - | - | - | - | - | - | 10,0 | 78 | 1689 |

12.3.2. Recapitulăția posibilității de masă lemnoasă rezultată din lucrări de îngrijire a arboretelor

| Specia | Rărituri (m ³) | Curățiri (m ³) | Degajări (m ³) | Igienă (m ³) | Total (m ³) |
|------------------------|----------------------------|----------------------------|----------------------------|--------------------------|-------------------------|
| CA | 1197 | - | - | 16 | 1213 |
| FA | 77 | - | - | 14 | 91 |
| CE | 63 | - | - | 18 | 81 |
| GO | 6 | - | - | 30 | 36 |
| DT | 69 | - | - | - | 69 |
| GI | - | - | - | - | - |
| SC | 164 | - | - | - | 164 |
| DM | 35 | - | - | - | 35 |
| Posibilitatea anuală | ha | 12,6 | - | 10,0 | - |
| | m ³ | 161 | - | 8 | 169 |
| Posibilitatea decenală | ha | 126,0 | - | 10,0 | - |
| | m ³ | 1611 | - | 78 | 1689 |

12.4. Planul lucrărilor de regenerare și împădurire

| <i>Lucrări</i> | <i>Unități amenajistice în care se execută lucrări</i> | <i>Suprafața totală (ha)</i> | <i>Suprafața efectivă (ha)</i> |
|-------------------------------------------------------------------------------------------------------|--------------------------------------------------------|------------------------------|--------------------------------|
| <i>A1. Lucrări de ajutorarea regenerării naturale</i> | | | |
| A.1.2. Înlăturarea păturii vii sau a literei groase | 2 A, 2 B, 3 B | 34,1 | 3,1 |
| Total A.1 | | 34,1 | 3,1 |
| <i>A.2. Lucrări de îngrijire a regenerării naturale</i> | | | |
| A.2.1. Descopleșirea semințșurilor | 3 B | 12,5 | 5,0 |
| A.2.2. Receperea semințșului vătămat, îndepărtarea lăstarilor care copleşesc semințșurile și drajonii | 3 B | 12,5 | 0,5 |
| Total A.2 | | 25,0 | 5,5 |
| TOTAL GENERAL | | 59,1 | 8,6 |

13. PLANURI PRIVIND INSTALAȚIILE DE TRANSPORT ȘI CONSTRUCȚII FORESTIERE

13.1. Planul instalațiilor de transport necesare

Pentru primul deceniu nu se propune construirea de drumuri autoforestiere din cauza cantității mici de masă lemnoasă ce se recoltează și care se poate transporta pe drumurile de pământ existente.

13.2. Planul construcțiilor forestiere

În cadrul unității studiate nu există nici un fel de construcție forestieră și pentru deceniul de aplicare al prezentului amenajament nu sunt propuse spre a fi construite noi construcții forestiere deoarece personalul de teren al ocolului silvic este localnic iar recrutarea forței de muncă se poate face dintre persoanele fizice din satele situate în raza ocolului.



(

(

14.2. Dinamica structurii arboretelor pe clase de vârstă (S.U.P.,A^{III})

Graficul 14.2.1.

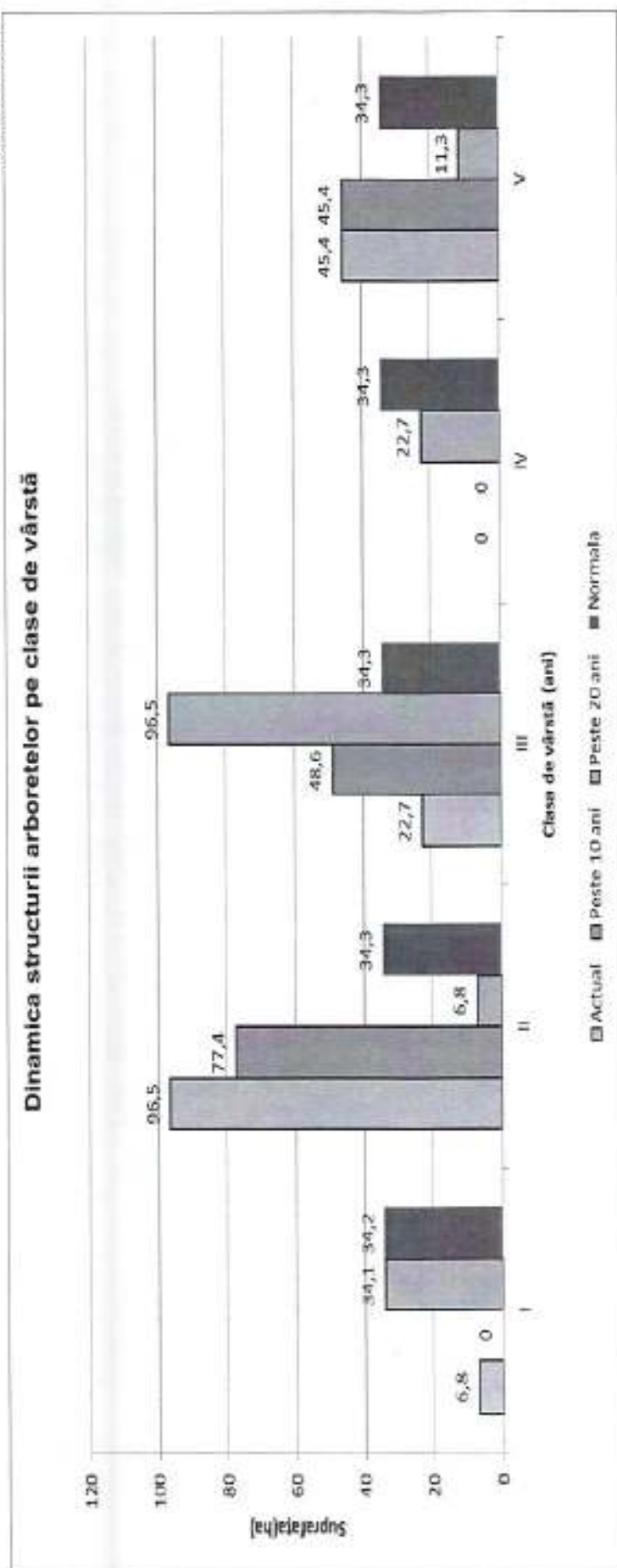

Suprafața S.U.P. "A" = 171,4 ha;
Ciclu = 100 ani.

| Clasa de vârstă | I (0-20 ani) | II (21-40 ani) | III (41-60 ani) | IV (61-80 ani) | V (>81 ani) |
|-----------------|--------------|----------------|-----------------|----------------|-------------|
| Actual | 6,8 | 96,5 | 22,7 | 0 | 45,4 |
| Peste 10 ani | 0 | 77,4 | 48,6 | 0 | 45,4 |
| Peste 20 ani | 34,1 | 6,8 | 96,5 | 22,7 | 11,3 |
| Normală | 34,2 | 34,3 | 34,3 | 34,3 | 34,3 |

PARTEA A III - A

EVIDENȚE DE AMENAJAMENT

15. EVIDENȚE DE CARACTERIZARE A FONDULUI FORESTIER

15.1. Evidențe privind descrierea parcelară

15.1.1. Descrierea parcelară

| 1 25,9 HA GF:2-1C SUP:A TS:6252 TP:4331 | | | | | | | | | | | | | | |
|------------------------------------------------------------|---|----|-----|----|----|---|----|----|--------|----|------|-------|------|-----|
| SOL: 3101 Versant undulat, EXPOZ.: SV | | | | | | | | | | | | | | |
| INCLINAREA: 23 G, ALTITUDINE: 235,0 - 420,0 M. | | | | | | | | | | | | | | |
| LIT: cont. subj. TIP FL: Asperula - Asarum | | | | | | | | | | | | | | |
| Parțial derivat rel. pluriem | | | | | | | | | | | | | | |
| COMPOZIȚIA ACTUALĂ: 6CA 3FA 1CE | | | | | | | | | | | | | | |
| COMPOZIȚIA ŢEL: 4FA 3CA 2CE 1DT | | | | | | | | | | | | | | |
| SORT: FA Gros și mijl., cherest. VÂRSTA EXP:110 ani | | | | | | | | | | | | | | |
| SEM UTIL: | | | | | | | | | | | | | | |
| SUBARB: Alun, Măceș, Păd. 0,5 pe 0,4S mixt | | | | | | | | | | | | | | |
| DATE COMP: Rocă la supraf. pe 0,1/S, 10% tulpini nesănăt., | | | | | | | | | | | | | | |
| Alte date compl., | | | | | | | | | | | | | | |
| POL: ERZ: | | | | | | | | | | | | | | |
| LUCRĂRI EXEC.: | | | | | | | | | | | | | | |
| LUCRĂRI PROP.: rîrituri | | | | | | | | | | | | | | |
| ELM | P | M | VIR | | | C | AM | EL | PROVE- | VI | DENS | VOLUM | CRES | |
| ARB | R | RE | STA | D | H | L | ES | AG | NIENTA | TA | --- | MC/ | MC/ | MC/ |
| | P | GE | ANI | CM | M | P | TE | AJ | | LI | CONS | HA | UA | HA |
| CA | 2 | LT | 80 | 28 | 17 | 4 | M | 4 | RN | N | 0,18 | 36 | 932 | 0,9 |
| CA | 4 | LT | 35 | 16 | 12 | 4 | M | 3 | RN | N | 0,36 | 42 | 1088 | 2,7 |
| FA | 3 | LT | 35 | 18 | 13 | 3 | I | 4 | RN | N | 0,27 | 43 | 1114 | 2,6 |
| CE | 1 | LT | 35 | 20 | 13 | 3 | I | 3 | RN | N | 0,09 | 12 | 311 | 0,7 |
| Total | | | 35 | | | 4 | | | | | 0,9 | 133 | 3445 | 6,9 |

| 2 A 7,2 HA GF:2-1C SUP:A TS:6252 TP:4331 | | | | | | | | | | | | | | |
|--------------------------------------------------------|---|----|-----|----|----|---|----|----|--------|----|------|-------|------|-----|
| SOL: 3101 Versant undulat, EXPOZ.: SV | | | | | | | | | | | | | | |
| INCLINAREA: 24 G, ALTITUDINE: 240,0 - 370,0 M. | | | | | | | | | | | | | | |
| LIT: cont. norm. TIP FL: Asperula - Asarum | | | | | | | | | | | | | | |
| Nat. fundam. de prod. infer. rel. echien | | | | | | | | | | | | | | |
| COMPOZIȚIA ACTUALĂ: 3FA 3CA 2CE 1GO 1DT | | | | | | | | | | | | | | |
| COMPOZIȚIA ŢEL: 7FA 1CE 1GO 1DT | | | | | | | | | | | | | | |
| SORT: FA Mijlociu și gros, cherest. VÂRSTA EXP:110 ani | | | | | | | | | | | | | | |
| SEM UTIL: 10FA 0,1 S, grupe | | | | | | | | | | | | | | |
| SUBARB: | | | | | | | | | | | | | | |
| DATE COMP: Alte date compl., | | | | | | | | | | | | | | |
| POL: ERZ: | | | | | | | | | | | | | | |
| LUCRĂRI EXEC.: | | | | | | | | | | | | | | |
| LUCRĂRI PROP.: T. progresive (însâm.) | | | | | | | | | | | | | | |
| ajutorarea regenerării naturale | | | | | | | | | | | | | | |
| ELM | P | M | VIR | | | C | AM | EL | PROVE- | VI | DENS | VOLUM | CRES | |
| ARB | R | RE | STA | D | H | L | ES | AG | NIENTA | TA | --- | MC/ | MC/ | MC/ |
| | P | GE | ANI | CM | M | P | TE | AJ | | LI | CONS | HA | UA | HA |
| FA | 2 | IN | 120 | 40 | 24 | 4 | M | 6 | RN | N | 0,16 | 44 | 317 | 0,6 |
| FA | 1 | IN | 90 | 30 | 20 | 4 | M | 5 | RN | N | 0,08 | 26 | 187 | 0,5 |
| CA | 3 | LT | 120 | 26 | 17 | 5 | I | 4 | RN | N | 0,24 | 74 | 533 | 0,6 |
| CE | 2 | LT | 120 | 44 | 24 | 3 | I | 5 | RN | N | 0,16 | 48 | 346 | 0,4 |
| GO | 1 | LT | 120 | 40 | 21 | 3 | I | 4 | RN | N | 0,08 | 29 | 209 | 0,2 |
| DT | 1 | LT | 90 | 30 | 17 | 4 | I | 5 | RN | N | 0,08 | 13 | 94 | 0,3 |
| Total | | | 120 | | | 4 | | | | | 0,8 | 234 | 1686 | 2,6 |

| 2 B 14,4 HA GF:2-1C SUP:A TS:6142 TP:7411 | | | | | | | | | | | | | | |
|------------------------------------------------------------|---|----|-----|----|----|---|----|----|--------|----|------|-------|------|-----|
| SOL: 2401 Versant undulat, EXPOZ.: SV | | | | | | | | | | | | | | |
| INCLINAREA: 32 G, ALTITUDINE: 235,0 - 375,0 M. | | | | | | | | | | | | | | |
| LIT: cont. subj. TIP FL: Carex pilosa | | | | | | | | | | | | | | |
| Nat. fundam. de prod. infer. rel. echien | | | | | | | | | | | | | | |
| COMPOZIȚIA ACTUALĂ: 3CE 3GO 2FA 1CA 1DT | | | | | | | | | | | | | | |
| COMPOZIȚIA ŢEL: 4CE 3GO 2FA 1DT | | | | | | | | | | | | | | |
| SORT: GO L Mijl., constr. cherest. VÂRSTA EXP:100 ani | | | | | | | | | | | | | | |
| SEM UTIL: 10FA 0,3 S, mixt | | | | | | | | | | | | | | |
| SUBARB: Păd., Com, Alun 0,4 pe 0,2S mixt | | | | | | | | | | | | | | |
| DATE COMP: Rocă la supraf. pe 0,1/S, 10% tulpini nesănăt., | | | | | | | | | | | | | | |
| Alte date compl., | | | | | | | | | | | | | | |
| POL: ERZ: | | | | | | | | | | | | | | |
| LUCRĂRI EXEC.: | | | | | | | | | | | | | | |
| LUCRĂRI PROP.: T. progresive (însâm.) | | | | | | | | | | | | | | |
| ajutorarea regenerării naturale | | | | | | | | | | | | | | |
| ELM | P | M | VIR | | | C | AM | EL | PROVE- | VI | DENS | VOLUM | CRES | |
| ARB | R | RE | STA | D | H | L | ES | AG | NIENTA | TA | --- | MC/ | MC/ | MC/ |
| | P | GE | ANI | CM | M | P | TE | AJ | | LI | CONS | HA | UA | HA |
| CE | 3 | LT | 100 | 34 | 21 | 4 | I | 5 | RN | N | 0,24 | 56 | 806 | 0,7 |
| GO | 3 | LT | 100 | 26 | 18 | 4 | I | 5 | RN | N | 0,24 | 74 | 1066 | 0,5 |
| FA | 2 | IN | 100 | 44 | 20 | 4 | I | 4 | RN | N | 0,16 | 41 | 590 | 0,9 |
| CA | 1 | LT | 80 | 40 | 18 | 5 | M | 5 | RN | N | 0,08 | 24 | 346 | 0,3 |
| DT | 1 | LT | 80 | 32 | 17 | 4 | M | 5 | RN | N | 0,08 | 12 | 173 | 0,4 |
| Total | | | 100 | | | 4 | | | | | 0,8 | 207 | 2981 | 2,8 |

| 3 A 1,3 HA GF:2-1C SUP:A TS:6252 TP:4331 | | | | | | | | | | | | | | |
|--------------------------------------------------------|---|----|-----|----|----|---|----|----|--------|----|------|-------|------|-----|
| SOL: 3101 Vers. infer. undulat, EXPOZ.: SE | | | | | | | | | | | | | | |
| INCLINAREA: 21 G, ALTITUDINE: 280,0 - 325,0 M. | | | | | | | | | | | | | | |
| LIT: cont. norm. TIP FL: Asperula - Asarum | | | | | | | | | | | | | | |
| Parțial derivat rel. echien | | | | | | | | | | | | | | |
| COMPOZIȚIA ACTUALĂ: 3FA 4CA 2CE 1GO | | | | | | | | | | | | | | |
| COMPOZIȚIA ŢEL: 6FA 2CE 1GO 1DT | | | | | | | | | | | | | | |
| SORT: FA Mijlociu și gros, cherest. VÂRSTA EXP:110 ani | | | | | | | | | | | | | | |
| SEM UTIL: 10FA 0,6 S, mixt | | | | | | | | | | | | | | |
| SUBARB: | | | | | | | | | | | | | | |
| DATE COMP: Alte date compl., | | | | | | | | | | | | | | |
| POL: ERZ: | | | | | | | | | | | | | | |
| LUCRĂRI EXEC.: | | | | | | | | | | | | | | |
| LUCRĂRI PROP.: T. progresive (însâm.) | | | | | | | | | | | | | | |
| ajutorarea regenerării naturale | | | | | | | | | | | | | | |
| ELM | P | M | VIR | | | C | AM | EL | PROVE- | VI | DENS | VOLUM | CRES | |
| ARB | R | RE | STA | D | H | L | ES | AG | NIENTA | TA | --- | MC/ | MC/ | MC/ |
| | P | GE | ANI | CM | M | P | TE | AJ | | LI | CONS | HA | UA | HA |
| FA | 3 | IN | 120 | 38 | 22 | 4 | M | 6 | RN | N | 0,27 | 57 | 74 | 1,1 |
| CA | 4 | LT | 90 | 24 | 17 | 5 | I | 5 | RN | N | 0,36 | 105 | 137 | 1,3 |
| CE | 2 | LT | 120 | 44 | 20 | 4 | I | 5 | RN | N | 0,18 | 32 | 42 | 0,4 |
| GO | 1 | LT | 120 | 42 | 20 | 3 | I | 5 | RN | N | 0,09 | 32 | 42 | 0,3 |
| Total | | | 120 | | | 4 | | | | | 0,9 | 226 | 295 | 3,1 |

| EVIDENȚA LUCRĂRILOR EXECUTATE | | | | | | | | |
|-------------------------------|-----------------|----------------|----------------|---------------------------------------------------|--|--|--|-------------|
| Anul execuției | Numărul actului | Felul lucrării | Suprafața (ha) | Producția de lemn, număr de puieți, kg.de semințe | | | | Proveniența |
| | | | | Specii | | | | |
| | | | | | | | | |
| | | | | | | | | |
| | | | | | | | | |
| Nr. u.a. | | | | | | | | |
| | | | | | | | | |
| EVIDENȚA LUCRĂRILOR EXECUTATE | | | | | | | | |
| Anul execuției | Numărul actului | Felul lucrării | Suprafața (ha) | Producția de lemn, număr de puieți, kg.de semințe | | | | Proveniența |
| | | | | Specii | | | | |
| | | | | | | | | |
| | | | | | | | | |
| | | | | | | | | |
| Nr. u.a. | | | | | | | | |
| | | | | | | | | |
| EVIDENȚA LUCRĂRILOR EXECUTATE | | | | | | | | |
| Anul execuției | Numărul actului | Felul lucrării | Suprafața (ha) | Producția de lemn, număr de puieți, kg.de semințe | | | | Proveniența |
| | | | | Specii | | | | |
| | | | | | | | | |
| | | | | | | | | |
| | | | | | | | | |
| Nr. u.a. | | | | | | | | |
| | | | | | | | | |
| EVIDENȚA LUCRĂRILOR EXECUTATE | | | | | | | | |
| Anul execuției | Numărul actului | Felul lucrării | Suprafața (ha) | Producția de lemn, număr de puieți, kg.de semințe | | | | Proveniența |
| | | | | Specii | | | | |
| | | | | | | | | |
| | | | | | | | | |
| | | | | | | | | |
| Nr. u.a. | | | | | | | | |
| | | | | | | | | |

| | | | | | | | | | | | | | | | | | | | | | | | | | | | |
|----------------------------------------------------------------------------------------------------------------------------------------------------------------------------------------------------------------------------------------------------------------------------------------------------------------------------------------------------------------------------------------------------------------------------------------------------------------------------------------------------------------------------------------------------------------------------------------------------------------------------------------|---|----|-----|----|----|---|----|----|--------|----|------|-----|------|-----|----|-----|--|--|---|----|----|--------|----|------|-------|--|------|
| 3 B 12,5 HA GF:2-1D SUP:A TS:6142 TP:7411 SOL: 2401 Versant ondulat, EXPOZ.: SE INCLINAREA: 21 G, ALTITUDINE: 280,0 - 375,0 M. LIT: cont. subț. TIP FL: Carex pilosa Nat. fundam. de prod. infer. rel. echien COMPOZIȚIA ACTUALĂ: 7CE 2GI 1GO COMPOZIȚIA TEL: 6CE 3GO 1GI SORT: GI Mijlociu și subțire VĂRSTA EXP:100 ani SORT: GO L Mijl., constr. cherest. SEM UTIL: 6GI 4CE /0,4 S, mixt SUBARB: DATE COMP: 10% tulpini nesănit., Alte date compl., POL.: ERZ: LUCRĂRI EXEC: LUCRĂRI PROP.: T. progresive (pun. lumină) ajutorarea regenerării naturale îngrijirea semințişului | | | | | | | | | | | | | ELM | P | M. | VIR | | | C | AM | EL | PROVE- | VI | DENS | VOLUM | | CRES |
| ARB | R | RE | STA | D | H | L | ES | AG | NIENTA | TA | --- | MC/ | MC/ | MC/ | | | | | | | | | | | | | |
| | P | GE | ANI | CM | M | P | TE | AJ | | LI | CONS | HA | UA | HA | | | | | | | | | | | | | |
| CE | 7 | LT | 120 | 36 | 17 | 5 | | 5 | RN | N | 0,49 | 96 | 1200 | 0,7 | | | | | | | | | | | | | |
| GI | 2 | LT | 120 | 30 | 15 | 5 | 1 | 5 | RN | N | 0,14 | 22 | 275 | 0,3 | | | | | | | | | | | | | |
| GO | 1 | LT | 120 | 32 | 18 | 4 | 1 | 4 | RN | N | 0,07 | 15 | 188 | 0,1 | | | | | | | | | | | | | |
| Total | | | 120 | | | | 5 | | | | 0,7 | 133 | 1663 | 1,1 | | | | | | | | | | | | | |
| 3 C 2,0 HA GF:2-1C SUP:A TS:6252 TP:4331 SOL: 3101 Vers. super. ondulat, EXPOZ.: E INCLINAREA: 24 G, ALTITUDINE: 345,0 M. LIT: cont. norm. TIP FL: Asperula - Asarum Parțial derivat rel. plurien COMPOZIȚIA ACTUALĂ: 8FA 2CA COMPOZIȚIA TEL: 9FA 1DT SORT: FA Gros și mijl. cherest. VĂRSTA EXP:110 ani SEM UTIL: 9FA 1DT /0,2 S, mixt SUBARB: DATE COMP: Alte date compl., POL.: ERZ: LUCRĂRI EXEC: LUCRĂRI PROP.: T. igienă (T. progres. dec. II) | | | | | | | | | | | | | ELM | P | M. | VIR | | | C | AM | EL | PROVE- | VI | DENS | VOLUM | | CRES |
| ARB | R | RE | STA | D | H | L | ES | AG | NIENTA | TA | --- | MC/ | MC/ | MC/ | | | | | | | | | | | | | |
| | P | GE | ANI | CM | M | P | TE | AJ | | LI | CONS | HA | UA | HA | | | | | | | | | | | | | |
| FA | 5 | IN | 100 | 38 | 24 | 3 | | 7 | RN | N | 0,40 | 165 | 330 | 2,7 | | | | | | | | | | | | | |
| FA | 3 | IN | 55 | 24 | 18 | 3 | M | 6 | RN | N | 0,24 | 63 | 126 | 2,5 | | | | | | | | | | | | | |
| CA | 2 | IN | 100 | 30 | 20 | 5 | I | 5 | RN | N | 0,16 | 40 | 80 | 0,5 | | | | | | | | | | | | | |
| Total | | | 100 | | | | 3 | | | | 0,8 | 268 | 536 | 5,7 | | | | | | | | | | | | | |
| 4 22,7 HA GF:2-1C SUP:A TS:6142 TP:7411 SOL: 2401 Versant ondulat, EXPOZ.: S INCLINAREA: 25 G, ALTITUDINE: 270,0 - 350,0 M. LIT: cont. norm. TIP FL: Carex pilosa Parțial derivat rel. plurien COMPOZIȚIA ACTUALĂ: 6CA 1GO 2CE 1SC COMPOZIȚIA TEL: 3GO 3CE 3CA 1DT SORT: GO L Mijlociu și gros, cherest. VĂRSTA EXP:100 ani SEM UTIL: SUBARB: DATE COMP: 10% tulpini nesănit., Alte date compl., POL.: ERZ: LUCRĂRI EXEC: LUCRĂRI PROP.: rărituri | | | | | | | | | | | | | ELM | P | M. | VIR | | | C | AM | EL | PROVE- | VI | DENS | VOLUM | | CRES |
| ARB | R | RE | STA | D | H | L | ES | AG | NIENTA | TA | --- | MC/ | MC/ | MC/ | | | | | | | | | | | | | |
| | P | GE | ANI | CM | M | P | TE | AJ | | LI | CONS | HA | UA | HA | | | | | | | | | | | | | |
| CA | 2 | LT | 90 | 30 | 20 | 4 | I | 3 | RN | N | 0,18 | 45 | 1022 | 0,7 | | | | | | | | | | | | | |
| CA | 4 | LT | 45 | 18 | 13 | 4 | M | 4 | RN | N | 0,36 | 48 | 1090 | 2,6 | | | | | | | | | | | | | |
| GO | 1 | LT | 45 | 18 | 14 | 3 | I | 4 | RN | N | 0,09 | 15 | 341 | 0,7 | | | | | | | | | | | | | |
| CE | 2 | LT | 45 | 20 | 15 | 3 | I | 4 | RN | N | 0,18 | 29 | 658 | 1,4 | | | | | | | | | | | | | |
| SC | 1 | LD | 35 | 20 | 13 | 5 | M | 3 | NEC | N | 0,09 | 8 | 182 | 0,3 | | | | | | | | | | | | | |
| Total | | | 45 | | | | 4 | | | | 0,9 | 145 | 3293 | 5,7 | | | | | | | | | | | | | |
| 5 15,1 HA GF:2-1C SUP:A TS:6142 TP:7411 SOL: 2401 Versant ondulat, EXPOZ.: SE INCLINAREA: 25 G, ALTITUDINE: 240,0 - 335,0 M. LIT: cont. subț. TIP FL: Carex pilosa Artificial de prod. infer. rel. echien COMPOZIȚIA ACTUALĂ: 6SC 2CA 1GO 1CE COMPOZIȚIA TEL: 4GO 3CE 2CA 1DT SORT: GO L Mijlociu și gros, cherest. VĂRSTA EXP:110 ani SEM UTIL: SUBARB: DATE COMP: 10% tulpini nesănit., Alte date compl., POL.: ERZ: LUCRĂRI EXEC: LUCRĂRI PROP.: rărituri | | | | | | | | | | | | | ELM | P | M. | VIR | | | C | AM | EL | PROVE- | VI | DENS | VOLUM | | CRES |
| ARB | R | RE | STA | D | H | L | ES | AG | NIENTA | TA | --- | MC/ | MC/ | MC/ | | | | | | | | | | | | | |
| | P | GE | ANI | CM | M | P | TE | AJ | | LI | CONS | HA | UA | HA | | | | | | | | | | | | | |
| SC | 6 | LT | 25 | 14 | 10 | 5 | | 4 | NEC | N | 0,54 | 30 | 453 | 2,1 | | | | | | | | | | | | | |
| CA | 2 | LT | 25 | 12 | 9 | 5 | M | 4 | RN | N | 0,18 | 13 | 196 | 1,0 | | | | | | | | | | | | | |
| GO | 1 | LT | 25 | 14 | 10 | 3 | I | 3 | RN | N | 0,09 | 9 | 136 | 0,7 | | | | | | | | | | | | | |
| CE | 1 | LT | 25 | 14 | 10 | 3 | I | 3 | RN | N | 0,09 | 8 | 121 | 0,6 | | | | | | | | | | | | | |
| Total | | | 25 | | | | 5 | | | | 0,9 | 60 | 906 | 4,4 | | | | | | | | | | | | | |

| EVIDENȚA LUCRĂRILOR EXECUTATE | | | | | | | | |
|-------------------------------|-----------------|----------------|----------------|---------------------------------------------------|--|--|--|-------------|
| Anul execuției | Numărul actului | Felul lucrării | Suprafața (ha) | Producția de lemn, număr de puieți, kg.de semințe | | | | Proveniența |
| | | | | Specii | | | | |
| | | | | | | | | |
| | | | | | | | | |
| | | | | | | | | |
| Nr. u.a. | | | | | | | | |
| | | | | | | | | |
| EVIDENȚA LUCRĂRILOR EXECUTATE | | | | | | | | |
| Anul execuției | Numărul actului | Felul lucrării | Suprafața (ha) | Producția de lemn, număr de puieți, kg.de semințe | | | | Proveniența |
| | | | | Specii | | | | |
| | | | | | | | | |
| | | | | | | | | |
| | | | | | | | | |
| Nr. u.a. | | | | | | | | |
| | | | | | | | | |
| EVIDENȚA LUCRĂRILOR EXECUTATE | | | | | | | | |
| Anul execuției | Numărul actului | Felul lucrării | Suprafața (ha) | Producția de lemn, număr de puieți, kg.de semințe | | | | Proveniența |
| | | | | Specii | | | | |
| | | | | | | | | |
| | | | | | | | | |
| | | | | | | | | |
| Nr. u.a. | | | | | | | | |
| | | | | | | | | |
| EVIDENȚA LUCRĂRILOR EXECUTATE | | | | | | | | |
| Anul execuției | Numărul actului | Felul lucrării | Suprafața (ha) | Producția de lemn, număr de puieți, kg.de semințe | | | | Proveniența |
| | | | | Specii | | | | |
| | | | | | | | | |
| | | | | | | | | |
| | | | | | | | | |
| Nr. u.a. | | | | | | | | |
| | | | | | | | | |

| 6 8,0 HA GF:2-1C SUP:A TS:6142 TP:7411 | | | | | | | | | | | | | | |
|----------------------------------------------------------|---|----|-----|----|----|---|----|----|--------|----|------|-------|------|------|
| SOL: 3101 Versant ondulat, EXPOZ.: SV | | | | | | | | | | | | | | |
| INCLINAREA: 23 G, ALTITUDINE: 240,0 - 300,0 M. | | | | | | | | | | | | | | |
| LIT: cont. norm. TIP FL: Carex pilosa | | | | | | | | | | | | | | |
| Nat. fundam. de prod. mijl. rel. echien | | | | | | | | | | | | | | |
| COMPOZIȚIA ACTUALĂ: 3CE 5GO 2CA | | | | | | | | | | | | | | |
| COMPOZIȚIA TEL: 7GO 2CE 1DT | | | | | | | | | | | | | | |
| SORT: GO L Mijlociu și gros, cherest. VÂRSTA EXP:110 ani | | | | | | | | | | | | | | |
| SEM UTIL: | | | | | | | | | | | | | | |
| SUBARB: Alun, Măceș /0,3 pe 0,15 mixt | | | | | | | | | | | | | | |
| DATE COMP: 10% tulpini nesănăt., Alte date compl. | | | | | | | | | | | | | | |
| POL.: ERZ: | | | | | | | | | | | | | | |
| LUCRĂRI EXEC: | | | | | | | | | | | | | | |
| LUCRĂRI PROP: T. igienă | | | | | | | | | | | | | | |
| ELM | P | M. | VIR | | | C | AM | EL | PROVE- | VI | DENS | VOLUM | | CRES |
| ARB | R | RE | STA | D | H | L | ES | AG | NIENTA | TA | --- | MC/ | MC/ | MC/ |
| | P | GE | ANI | CM | M | P | TE | AJ | | LI | CONS | HA | UA | HA |
| CE | 3 | LT | 85 | 40 | 22 | 3 | 1 | 5 | RN | N | 0,21 | 66 | 528 | 1,0 |
| GO | 3 | LT | 85 | 40 | 23 | 3 | 1 | 5 | RN | N | 0,21 | 83 | 664 | 0,9 |
| GO | 2 | LT | 55 | 28 | 18 | 2 | 1 | 4 | RN | N | 0,14 | 36 | 288 | 1,2 |
| CA | 2 | LT | 85 | 32 | 21 | 4 | 1 | 5 | RN | N | 0,14 | 38 | 304 | 0,6 |
| Total | | | | 85 | | | 3 | | | | 0,7 | 223 | 1784 | 3,7 |

| 7 6,8 HA GF:2-1C SUP:A TS:6252 TP:4331 | | | | | | | | | | | | | | |
|-------------------------------------------------------------|---|----|-----|----|---|---|----|----|--------|----|------|-------|-----|------|
| SOL: 3101 Versant ondulat, EXPOZ.: SE | | | | | | | | | | | | | | |
| INCLINAREA: 20 G, ALTITUDINE: 200,0 - 245,0 M. | | | | | | | | | | | | | | |
| LIT: cont. subț. TIP FL: Luzula albida | | | | | | | | | | | | | | |
| Parțial derivat rel. plurien | | | | | | | | | | | | | | |
| COMPOZIȚIA ACTUALĂ: 7CA 2FA 1DT | | | | | | | | | | | | | | |
| COMPOZIȚIA TEL: 6FA 3CA 1DT | | | | | | | | | | | | | | |
| SORT: FA F. gros, cherest. sup., denușaj VÂRSTA EXP:110 ani | | | | | | | | | | | | | | |
| SEM UTIL: | | | | | | | | | | | | | | |
| SUBARB: Alun, Măceș, Păd. /0,5 pe 0,3S mixt | | | | | | | | | | | | | | |
| DATE COMP: Alte date compl. | | | | | | | | | | | | | | |
| POL.: ERZ: | | | | | | | | | | | | | | |
| LUCRĂRI EXEC: | | | | | | | | | | | | | | |
| LUCRĂRI PROP: rărituri | | | | | | | | | | | | | | |
| ELM | P | M. | VIR | | | C | AM | EL | PROVE- | VI | DENS | VOLUM | | CRES |
| ARB | R | RE | STA | D | H | L | ES | AG | NIENTA | TA | --- | MC/ | MC/ | MC/ |
| | P | GE | ANI | CM | M | P | TE | AJ | | LI | CONS | HA | UA | HA |
| CA | 7 | LT | 15 | 14 | 8 | 3 | | 3 | RN | N | 0,63 | 39 | 265 | 4,5 |
| FA | 2 | LT | 15 | 12 | 6 | 2 | 1 | 4 | RN | N | 0,18 | 8 | 54 | 1,2 |
| DT | 1 | LT | 15 | 14 | 6 | 3 | 1 | 3 | RN | N | 0,09 | 4 | 27 | 0,6 |
| Total | | | | 15 | | | 3 | | | | 0,9 | 51 | 346 | 6,3 |

| 8 32,3 HA GF:2-1C SUP:A TS:6142 TP:7411 | | | | | | | | | | | | | | |
|------------------------------------------------|---|----|-----|----|----|---|----|----|--------|----|------|-------|------|------|
| SOL: 2401 Versant ondulat, EXPOZ.: N | | | | | | | | | | | | | | |
| INCLINAREA: 17 G, ALTITUDINE: 235,0 - 285,0 M. | | | | | | | | | | | | | | |
| LIT: cont. subț. TIP FL: Carex pilosa | | | | | | | | | | | | | | |
| Parțial derivat rel. echien | | | | | | | | | | | | | | |
| COMPOZIȚIA ACTUALĂ: 8CA 1DT 1DM | | | | | | | | | | | | | | |
| COMPOZIȚIA TEL: 4SC 3CE 2CA 1DT | | | | | | | | | | | | | | |
| SORT: CA Mijlociu și subțire VÂRSTA EXP:50 ani | | | | | | | | | | | | | | |
| SEM UTIL: | | | | | | | | | | | | | | |
| SUBARB: Alun, Păd., Porumbac /0,5 pe 0,4S mixt | | | | | | | | | | | | | | |
| DATE COMP: Alte date compl. | | | | | | | | | | | | | | |
| POL.: ERZ: | | | | | | | | | | | | | | |
| LUCRĂRI EXEC: | | | | | | | | | | | | | | |
| LUCRĂRI PROP: rărituri | | | | | | | | | | | | | | |
| ELM | P | M. | VIR | | | C | AM | EL | PROVE- | VI | DENS | VOLUM | | CRES |
| ARB | R | RE | STA | D | H | L | ES | AG | NIENTA | TA | --- | MC/ | MC/ | MC/ |
| | P | GE | ANI | CM | M | P | TE | AJ | | LI | CONS | HA | UA | HA |
| CA | 8 | LT | 25 | 12 | 8 | 3 | | 3 | RN | N | 0,72 | 44 | 1421 | 6,6 |
| DT | 1 | IN | 25 | 14 | 9 | 3 | M | 3 | RN | N | 0,09 | 7 | 226 | 0,8 |
| DM | 1 | IN | 30 | 18 | 10 | 3 | M | 4 | RN | N | 0,09 | 6 | 194 | 1,0 |
| Total | | | | 25 | | | 3 | | | | 0,9 | 57 | 1841 | 8,4 |

| 9 23,2 HA GF:2-1C SUP:A TS:6142 TP:7411 | | | | | | | | | | | | | | |
|------------------------------------------------------------------|---|----|-----|----|----|---|----|----|--------|----|------|-------|------|------|
| SOL: 2401 Versant ondulat, EXPOZ.: SE | | | | | | | | | | | | | | |
| INCLINAREA: 15 G, ALTITUDINE: 220,0 - 300,0 M. | | | | | | | | | | | | | | |
| LIT: cont. subț. TIP FL: Carex pilosa | | | | | | | | | | | | | | |
| Total deriv. de prod. infer. rel. echien | | | | | | | | | | | | | | |
| COMPOZIȚIA ACTUALĂ: 6CA 3SC 1DT | | | | | | | | | | | | | | |
| COMPOZIȚIA TEL: 6CA 3SC 1DT | | | | | | | | | | | | | | |
| SORT: CA Mijl. subț. VÂRSTA EXP:50 ani | | | | | | | | | | | | | | |
| SEM UTIL: | | | | | | | | | | | | | | |
| SUBARB: Alun, L. căneșc, Soc negru, Păd., Măceș/0,7 pe 0,3S mixt | | | | | | | | | | | | | | |
| DATE COMP: Alte date compl. | | | | | | | | | | | | | | |
| POL.: ERZ: | | | | | | | | | | | | | | |
| LUCRĂRI EXEC: | | | | | | | | | | | | | | |
| LUCRĂRI PROP: rărituri | | | | | | | | | | | | | | |
| ELM | P | M. | VIR | | | C | AM | EL | PROVE- | VI | DENS | VOLUM | | CRES |
| ARB | R | RE | STA | D | H | L | ES | AG | NIENTA | TA | --- | MC/ | MC/ | MC/ |
| | P | GE | ANI | CM | M | P | TE | AJ | | LI | CONS | HA | UA | HA |
| CA | 2 | IN | 55 | 22 | 13 | 5 | M | 4 | RN | N | 0,18 | 24 | 557 | 1,1 |
| CA | 4 | LT | 25 | 10 | 7 | 4 | M | 3 | RN | N | 0,36 | 18 | 418 | 2,6 |
| SC | 3 | LD | 25 | 12 | 7 | 4 | M | 4 | NEC | N | 0,27 | 9 | 209 | 1,7 |
| DT | 1 | IN | 25 | 14 | 9 | 3 | 1 | 3 | RN | N | 0,09 | 7 | 162 | 0,8 |
| Total | | | | 25 | | | 4 | | | | 0,9 | 58 | 1346 | 6,2 |

| EVIDENȚA LUCRĂRILOR EXECUTATE | | | | | | | | |
|-------------------------------|-----------------|----------------|----------------|---------------------------------------------------|--|--|--|-------------|
| Anul execuției | Numărul actului | Felul lucrării | Suprafața (ha) | Producția de lemn, număr de puieți, kg.de semințe | | | | Proveniența |
| | | | | Specii | | | | |
| | | | | | | | | |
| | | | | | | | | |
| | | | | | | | | |
| Nr. u.a. | | | | | | | | |
| | | | | | | | | |
| EVIDENȚA LUCRĂRILOR EXECUTATE | | | | | | | | |
| Anul execuției | Numărul actului | Felul lucrării | Suprafața (ha) | Producția de lemn, număr de puieți, kg.de semințe | | | | Proveniența |
| | | | | Specii | | | | |
| | | | | | | | | |
| | | | | | | | | |
| | | | | | | | | |
| Nr. u.a. | | | | | | | | |
| | | | | | | | | |
| EVIDENȚA LUCRĂRILOR EXECUTATE | | | | | | | | |
| Anul execuției | Numărul actului | Felul lucrării | Suprafața (ha) | Producția de lemn, număr de puieți, kg.de semințe | | | | Proveniența |
| | | | | Specii | | | | |
| | | | | | | | | |
| | | | | | | | | |
| | | | | | | | | |
| Nr. u.a. | | | | | | | | |
| | | | | | | | | |
| EVIDENȚA LUCRĂRILOR EXECUTATE | | | | | | | | |
| Anul execuției | Numărul actului | Felul lucrării | Suprafața (ha) | Producția de lemn, număr de puieți, kg.de semințe | | | | Proveniența |
| | | | | Specii | | | | |
| | | | | | | | | |
| | | | | | | | | |
| | | | | | | | | |
| Nr. u.a. | | | | | | | | |
| | | | | | | | | |

15.1.2. Evidența pe u.a. a datelor complementare

| u.a. | Date complementare |
|------|-------------------------------------------------------------------------------------------------------|
| 1 | Diseminat: GO, CI, SC, JU. |
| 2 A | DT: CI, SC, JU. Variație de consistență: 0,7-0,9. |
| 2 B | DT: SC, JU. Variație de consistență: 0,7-0,9. Nuieliș – prăjiniș de CA și JU pe 0,2S. |
| 3 A | Diseminat: CE, GO, CI, JU, MJ. Preexistenți de: GO, CE; 2 buc/ha; D=52 cm, H=23 m. |
| 3 B | Diseminat: CE, CA, TE, CI, JU. Variație de consistență: 0,6-0,8. |
| 3 C | Diseminat: CE, GO, CI, JU. Variație de consistență: 0,7-0,9. |
| 4 | Diseminat: CI, TE, JU, GĂ. Preexistenți de: CE, GO, CA; 3 buc/ha; D=40 cm, H=21 m. |
| 5 | Diseminat: PLA, FA, JU, GĂ. Preexistenți de: CE, GO, CA; 3 buc/ha; D=44 cm, H=24 m. |
| 6 | Diseminat: TE, FA, CI, SC. Preexistenți de: FA, CA; 2 buc/ha; D=50 cm, H=24 m. |
| 7 | DT: GO, CE. Diseminat: PLT, ANN, PLT, CI, MJ. Preexistenți de: CE, GO, CA; 4 buc/ha; D=50 cm, H=23 m. |
| 8 | DT: GO, CE, CI, FA, SC, GĂ. Diseminat: TE, ME. Preexistenți de: PLT, CA; 3 buc/ha; D=36 cm, H=18 m. |
| 9 | DT: GO, CE, CI, JU, MJ. Diseminat: PLT, SAC, ANN. Variație de consistență: 0,8-1,0. |

15.1.3. Evidența arboretelor inventariate

| u.a. | Suprafața (ha) | Procedul de inventariere | Nr. ceruri | Suprafața inventariată | |
|--------------|----------------|------------------------------------------|------------|------------------------|-----------|
| | | | | ha | % |
| 2 A | 7,2 | Statistică (Cercuri 500 m ²) | 21 | 1,05 | 15 |
| 2 B | 14,4 | Statistică (Cercuri 500 m ²) | 23 | 1,15 | 8 |
| 3 A | 1,3 | Integral | - | 1,3 | 100 |
| 3 B | 12,5 | Statistică (Cercuri 500 m ²) | 23 | 1,15 | 9 |
| Total | 35,4 | - | 67 | 4,65 | 13 |

15.2. Evidențe privind mărimea și structura fondului forestier

15.2.1. Repartiția suprafețelor pe categorii de folosință forestieră și grupe funcționale

| Folosințe | | Suprafața (ha) | | |
|-------------------------------------|------------------------------------------------------------------------------------------------------------------------------------------------------------|----------------|------------|-------|
| | | Grupa I | Grupa II-a | Total |
| A | Păduri și terenuri destinate împăduririi și reimpăduririi | - | 171,4 | 171,4 |
| A1 | Păduri și terenuri destinate împăduririi și reimpăduririi pentru care se reglementează recoltarea de produse principale (Total rând A1.1.-A1.7.) din care: | - | 171,4 | 171,4 |
| A1.1 | Păduri inclusiv plantații cu reușită definitivă 1 2 A 2 B 3 A 3 B 3 C 4 5 6 7 8 9 | - | 171,4 | 171,4 |
| A2 | Păduri și terenuri destinate împăduririi și reimpăduririi pentru care nu se reglementează recoltarea de produse principale (Total rând A2.1-A2.5) | - | - | - |
| Total U.P. II Constantin Daicoviciu | | 171,4 | | |

15.2.2. Repartiția suprafețelor pe categorii funcționale

| G.F. | FCT.1 | FCT. | Unități amenajistice | | | | | | | | |
|----------------------------|-------|------|------------------------------------------------------|-----|-----|-----|-----|---|---|---|---|
| | | | 1 | 2 A | 2 B | 3 A | 3 C | 4 | 5 | 6 | 7 |
| 2 | 1C | 1C | TOTAL FCT: 11 UA 158,9 HA | | | | | | | | |
| | | | TOTAL FCT1: 11 UA 158,9 HA | | | | | | | | |
| | | | TOTAL FCT: 1 UA 12,5 HA | | | | | | | | |
| | 1D | 1D | TOTAL FCT1: 1 UA 12,5 HA | | | | | | | | |
| TOTAL GF2 : 12 UA 171,4 HA | | | | | | | | | | | |
| | | | TOTAL U.P. II Constantin Daicoviciu : 12 UA 171,4 HA | | | | | | | | |

15.2.3. Situația sintetică pe specii

| Specia | Suprafața | | | | Volum | | Creștere | | Vârsta medie | Clasa de producție medie | Productivitate | | | Consistența | | | Amestec | | | Mod regenerare | | | Vitalitate | | | |
|--------------|--------------|------------|---------|---|----------------|------------|----------------|--------------------|--------------|--------------------------|----------------|-----------|-----------|-------------|-----|-----|------------|-----------|-----------|----------------|-----------|----|------------|-----|------------|-----|
| | Totală | | grupa I | | Total | | Total | | | | sup | med | inf | med | 0,1 | 0,4 | 0,7 | 50 | 80 | >80 | SM | PL | LS | VIG | NO | SLB |
| | ha | % | ha | % | m ³ | % | m ³ | m ³ /ha | ani | % | | | | | | | | | | | | | | | | |
| | ha | % | ha | % | m ³ | % | m ³ | m ³ /ha | ani | % | % | % | % | % | % | % | % | % | % | % | % | % | % | % | | |
| CA | 82,8 | 48 | - | - | 8389 | 42 | 529 | 6,4 | 42 | 3,8 | - | 37 | 63 | 0,89 | - | - | 100 | 63 | 37 | - | 6 | - | 94 | - | 100 | - |
| CE | 25,8 | 15 | - | - | 4012 | 20 | 90 | 3,5 | 86 | 3,9 | - | 48 | 52 | 0,79 | - | - | 100 | 66 | 34 | - | - | - | 100 | - | 100 | - |
| SC | 18,4 | 11 | - | - | 844 | 4 | 78 | 4,2 | 26 | 4,6 | - | - | 100 | 0,90 | - | - | 100 | 51 | 49 | - | - | - | 100 | - | 100 | - |
| FA | 16,2 | 9 | - | - | 2792 | 14 | 107 | 6,6 | 61 | 3,2 | 9 | 58 | 33 | 0,86 | - | - | 100 | 94 | 6 | - | 43 | - | 57 | - | 100 | - |
| GO | 14,2 | 8 | - | - | 2934 | 15 | 53 | 3,7 | 79 | 3,3 | 11 | 49 | 40 | 0,79 | - | - | 100 | 100 | - | - | - | - | 100 | - | 100 | - |
| DT | 8,3 | 5 | - | - | 682 | 3 | 57 | 6,9 | 39 | 3,3 | - | 75 | 25 | 0,87 | - | - | 100 | 100 | - | - | 66 | - | 34 | - | 100 | - |
| DM | 3,2 | 2 | - | - | 194 | 1 | 32 | 10,0 | 30 | 3,0 | - | 100 | - | 0,90 | - | - | 100 | 100 | - | - | 100 | - | - | - | 100 | - |
| GI | 2,5 | 2 | - | - | 275 | 1 | 4 | 1,6 | 120 | 5,0 | - | - | 100 | 0,70 | - | - | 100 | 100 | - | - | - | - | 100 | - | 100 | - |
| Total | 171,4 | 100 | - | - | 20122 | 100 | 950 | 5,5 | 53 | 3,8 | 2 | 40 | 58 | 0,86 | - | - | 100 | 71 | 29 | - | 12 | - | 88 | - | 100 | - |

Suprafața totală (171,4 ha) Număr parcele (9) Suprafața medie a parcelei (19,0 ha) Număr u.a. (12) Suprafața medie a u.a. (14,3 ha)

| Cl. de vârstă | Grupa | Specia | Clasa de producție | | | | | Total | | | | | | Vârsta Ani | Cl. pr. med | Consistența | | | | | | |
|---------------|----------|----------------------|--------------------|-----|------------|-------------|-------------|-------------|--------------|----------------|--------------|------------|------------|---------------|-------------|-------------|------------|------------|---------------|--------------|----|------|
| | | | I | II | III | IV | V | Suprafața | | | Volum | | | | | Creștere | | <0,4 ha | 0,4-0,6 ha | >0,6 ha | | |
| | | | | | | | | ha | % | K | m³ | % | m³/ha | | | m³ | m³/ha | | | | | |
| | | | | | | | | | | | | | | | | | | | | | ha | ha |
| T. cl. vârstă | | FA | - | - | - | 2,5 | - | 2,5 | 12 | 0,82 | 578 | 16 | 231 | 9 | 3,6 | 112 | 4,0 | - | - | 2,5 | | |
| | | GO | - | - | 0,8 | 1,3 | - | 2,1 | 10 | 0,74 | 439 | 12 | 209 | 2 | 1,0 | 120 | 3,6 | - | - | 2,1 | | |
| | | DT | - | - | - | 0,7 | - | 0,7 | 3 | 0,80 | 94 | 3 | 134 | 2 | 2,9 | 90 | 4,0 | - | - | 0,7 | | |
| | | GI | - | - | - | - | 2,5 | 2,5 | 12 | 0,70 | 275 | 7 | 110 | 4 | 1,6 | 120 | 5,0 | - | - | 2,5 | | |
| | | T. cl. vârstă | % | - | - | 2,2 | 4,8 | 14,0 | 21,0 | 120,75 | 3644 | 18 | 174 | 36 | 1,7 | 117 | 4,6 | - | - | 21,0 | | |
| 2 | | CA | - | - | 30,6 | 40,0 | 12,2 | 82,8 | 48 | 0,89 | 8389 | 42 | 101 | 529 | 6,4 | 42 | 3,8 | - | - | 82,8 | | |
| | | CE | - | - | 12,4 | 4,7 | 8,7 | 25,8 | 15 | 0,79 | 4012 | 20 | 156 | 90 | 3,5 | 86 | 3,9 | - | - | 25,8 | | |
| | | SC | - | - | - | 7,0 | 11,4 | 18,4 | 11 | 0,90 | 844 | 4 | 46 | 78 | 4,2 | 26 | 4,6 | - | - | 18,4 | | |
| | | FA | - | 1,4 | 9,4 | 5,4 | - | 16,2 | 9 | 0,86 | 2792 | 14 | 172 | 107 | 6,6 | 61 | 3,2 | - | - | 16,2 | | |
| | | GO | - | 1,6 | 7,0 | 5,6 | - | 14,2 | 8 | 0,79 | 2934 | 15 | 207 | 53 | 3,7 | 79 | 3,3 | - | - | 14,2 | | |
| | | DT | - | - | 6,2 | 2,1 | - | 8,3 | 5 | 0,87 | 682 | 3 | 82 | 57 | 6,9 | 39 | 3,3 | - | - | 8,3 | | |
| | | DM | - | - | 3,2 | - | - | 3,2 | 2 | 0,90 | 194 | 1 | 61 | 32 | 10,0 | 30 | 3,0 | - | - | 3,2 | | |
| | | GI | - | - | - | - | 2,5 | 2,5 | 2 | 0,70 | 275 | 1 | 110 | 4 | 1,6 | 120 | 5,0 | - | - | 2,5 | | |
| | | T Grupă | % | - | 3,0 | 68,8 | 64,8 | 34,8 | 171,4 | 1000,86 | 20122 | 100 | 117 | 950 | 5,5 | 53 | 3,8 | - | - | 171,4 | | |
| | | TOTAL | | CA | - | - | 30,6 | 40,0 | 12,2 | 82,8 | 48 | 0,89 | 8389 | 42 | 101 | 529 | 6,4 | 42 | 3,8 | - | - | 82,8 |
| | | | | CE | - | - | 12,4 | 4,7 | 8,7 | 25,8 | 15 | 0,79 | 4012 | 20 | 156 | 90 | 3,5 | 86 | 3,9 | - | - | 25,8 |
| | | | | SC | - | - | - | 7,0 | 11,4 | 18,4 | 11 | 0,90 | 844 | 4 | 46 | 78 | 4,2 | 26 | 4,6 | - | - | 18,4 |
| | | | | FA | - | 1,4 | 9,4 | 5,4 | - | 16,2 | 9 | 0,86 | 2792 | 14 | 172 | 107 | 6,6 | 61 | 3,2 | - | - | 16,2 |
| GO | - | | | 1,6 | 7,0 | 5,6 | - | 14,2 | 8 | 0,79 | 2934 | 15 | 207 | 53 | 3,7 | 79 | 3,3 | - | - | 14,2 | | |
| DT | - | | | - | 6,2 | 2,1 | - | 8,3 | 5 | 0,87 | 682 | 3 | 82 | 57 | 6,9 | 39 | 3,3 | - | - | 8,3 | | |
| DM | - | | | - | 3,2 | - | - | 3,2 | 2 | 0,90 | 194 | 1 | 61 | 32 | 10,0 | 30 | 3,0 | - | - | 3,2 | | |
| GI | - | | | - | - | - | 2,5 | 2,5 | 2 | 0,70 | 275 | 1 | 110 | 4 | 1,6 | 120 | 5,0 | - | - | 2,5 | | |
| TOTAL | % | | | - | 3,0 | 68,8 | 64,8 | 34,8 | 171,4 | 1000,86 | 20122 | 100 | 117 | 950 | 5,5 | 53 | 3,8 | - | - | 171,4 | | |
| TOTAL | | | | CA | - | - | 30,6 | 40,0 | 12,2 | 82,8 | 48 | 0,89 | 8389 | 42 | 101 | 529 | 6,4 | 42 | 3,8 | - | - | 82,8 |
| | | | | CE | - | - | 12,4 | 4,7 | 8,7 | 25,8 | 15 | 0,79 | 4012 | 20 | 156 | 90 | 3,5 | 86 | 3,9 | - | - | 25,8 |
| | | | | SC | - | - | - | 7,0 | 11,4 | 18,4 | 11 | 0,90 | 844 | 4 | 46 | 78 | 4,2 | 26 | 4,6 | - | - | 18,4 |
| | | | | FA | - | 1,4 | 9,4 | 5,4 | - | 16,2 | 9 | 0,86 | 2792 | 14 | 172 | 107 | 6,6 | 61 | 3,2 | - | - | 16,2 |
| | | GO | - | 1,6 | 7,0 | 5,6 | - | 14,2 | 8 | 0,79 | 2934 | 15 | 207 | 53 | 3,7 | 79 | 3,3 | - | - | 14,2 | | |
| | | DT | - | - | 6,2 | 2,1 | - | 8,3 | 5 | 0,87 | 682 | 3 | 82 | 57 | 6,9 | 39 | 3,3 | - | - | 8,3 | | |
| | | DM | - | - | 3,2 | - | - | 3,2 | 2 | 0,90 | 194 | 1 | 61 | 32 | 10,0 | 30 | 3,0 | - | - | 3,2 | | |
| | | GI | - | - | - | - | 2,5 | 2,5 | 2 | 0,70 | 275 | 1 | 110 | 4 | 1,6 | 120 | 5,0 | - | - | 2,5 | | |
| | | TOTAL | % | - | 3,0 | 68,8 | 64,8 | 34,8 | 171,4 | 1000,86 | 20122 | 100 | 117 | 950 | 5,5 | 53 | 3,8 | - | - | 171,4 | | |
| | | TOTAL | | CA | - | - | 30,6 | 40,0 | 12,2 | 82,8 | 48 | 0,89 | 8389 | 42 | 101 | 529 | 6,4 | 42 | 3,8 | - | - | 82,8 |
| | | | | CE | - | - | 12,4 | 4,7 | 8,7 | 25,8 | 15 | 0,79 | 4012 | 20 | 156 | 90 | 3,5 | 86 | 3,9 | - | - | 25,8 |
| | | | | SC | - | - | - | 7,0 | 11,4 | 18,4 | 11 | 0,90 | 844 | 4 | 46 | 78 | 4,2 | 26 | 4,6 | - | - | 18,4 |
| | | | | FA | - | 1,4 | 9,4 | 5,4 | - | 16,2 | 9 | 0,86 | 2792 | 14 | 172 | 107 | 6,6 | 61 | 3,2 | - | - | 16,2 |
| GO | - | | | 1,6 | 7,0 | 5,6 | - | 14,2 | 8 | 0,79 | 2934 | 15 | 207 | 53 | 3,7 | 79 | 3,3 | - | - | 14,2 | | |
| DT | - | | | - | 6,2 | 2,1 | - | 8,3 | 5 | 0,87 | 682 | 3 | 82 | 57 | 6,9 | 39 | 3,3 | - | - | 8,3 | | |
| DM | - | | | - | 3,2 | - | - | 3,2 | 2 | 0,90 | 194 | 1 | 61 | 32 | 10,0 | 30 | 3,0 | - | - | 3,2 | | |
| GI | - | | | - | - | - | 2,5 | 2,5 | 2 | 0,70 | 275 | 1 | 110 | 4 | 1,6 | 120 | 5,0 | - | - | 2,5 | | |
| TOTAL | % | | | - | 3,0 | 68,8 | 64,8 | 34,8 | 171,4 | 1000,86 | 20122 | 100 | 117 | 950 | 5,5 | 53 | 3,8 | - | - | 171,4 | | |
| TOTAL | | | | CA | - | - | 30,6 | 40,0 | 12,2 | 82,8 | 48 | 0,89 | 8389 | 42 | 101 | 529 | 6,4 | 42 | 3,8 | - | - | 82,8 |
| | | | | CE | - | - | 12,4 | 4,7 | 8,7 | 25,8 | 15 | 0,79 | 4012 | 20 | 156 | 90 | 3,5 | 86 | 3,9 | - | - | 25,8 |
| | | | | SC | - | - | - | 7,0 | 11,4 | 18,4 | 11 | 0,90 | 844 | 4 | 46 | 78 | 4,2 | 26 | 4,6 | - | - | 18,4 |
| | | | | FA | - | 1,4 | 9,4 | 5,4 | - | 16,2 | 9 | 0,86 | 2792 | 14 | 172 | 107 | 6,6 | 61 | 3,2 | - | - | 16,2 |
| | | GO | - | 1,6 | 7,0 | 5,6 | - | 14,2 | 8 | 0,79 | 2934 | 15 | 207 | 53 | 3,7 | 79 | 3,3 | - | - | 14,2 | | |
| | | DT | - | - | 6,2 | 2,1 | - | 8,3 | 5 | 0,87 | 682 | 3 | 82 | 57 | 6,9 | 39 | 3,3 | - | - | 8,3 | | |
| | | DM | - | - | 3,2 | - | - | 3,2 | 2 | 0,90 | 194 | 1 | 61 | 32 | 10,0 | 30 | 3,0 | - | - | 3,2 | | |
| | | GI | - | - | - | - | 2,5 | 2,5 | 2 | 0,70 | 275 | 1 | 110 | 4 | 1,6 | 120 | 5,0 | - | - | 2,5 | | |
| | | TOTAL | % | - | 3,0 | 68,8 | 64,8 | 34,8 | 171,4 | 1000,86 | 20122 | 100 | 117 | 950 | 5,5 | 53 | 3,8 | - | - | 171,4 | | |
| | | TOTAL | | CA | - | - | 30,6 | 40,0 | 12,2 | 82,8 | 48 | 0,89 | 8389 | 42 | 101 | 529 | 6,4 | 42 | 3,8 | - | - | 82,8 |
| | | | | CE | - | - | 12,4 | 4,7 | 8,7 | 25,8 | 15 | 0,79 | 4012 | 20 | 156 | 90 | 3,5 | 86 | 3,9 | - | - | 25,8 |
| | | | | SC | - | - | - | 7,0 | 11,4 | 18,4 | 11 | 0,90 | 844 | 4 | 46 | 78 | 4,2 | 26 | 4,6 | - | - | 18,4 |
| | | | | FA | - | 1,4 | 9,4 | 5,4 | - | 16,2 | 9 | 0,86 | 2792 | 14 | 172 | 107 | 6,6 | 61 | 3,2 | - | - | 16,2 |
| GO | - | | | 1,6 | 7,0 | 5,6 | - | 14,2 | 8 | 0,79 | 2934 | 15 | 207 | 53 | 3,7 | 79 | 3,3 | - | - | 14,2 | | |
| DT | - | | | - | 6,2 | 2,1 | - | 8,3 | 5 | 0,87 | 682 | 3 | 82 | 57 | 6,9 | 39 | 3,3 | - | - | 8,3 | | |
| DM | - | | | - | 3,2 | - | - | 3,2 | 2 | 0,90 | 194 | 1 | 61 | 32 | 10,0 | 30 | 3,0 | - | - | 3,2 | | |
| GI | - | | | - | - | - | 2,5 | 2,5 | 2 | 0,70 | 275 | 1 | 110 | 4 | 1,6 | 120 | 5,0 | - | - | 2,5 | | |
| TOTAL | % | | | - | 3,0 | 68,8 | 64,8 | 34,8 | 171,4 | 1000,86 | 20122 | 100 | 117 | 950 | 5,5 | 53 | 3,8 | - | - | 171,4 | | |

15.2.10. Structura și mărimea fondului forestier pe clase de exploatabilitate și specii

| Cl. de expl. | Specia | Clasa de producție | | | | | Total | | | | | | Vârsta Ani | Cl. pr. med | Consistența | | | | |
|--------------|-----------------------|--------------------|----|-----|------------|-------------|-------------|-------------|-----------|-------------|-------------|-----------|---------------|-------------|-------------|------------|------------|---------------|------------|
| | | I | II | III | IV | V | Suprafața | | | Volum | | | | | Creștere | | <0,4 ha | 0,4-0,6 ha | >0,6 ha |
| | | | | | | | ha | % | K | m³ | % | m³/ha | | | m³ | m³/ha | | | |
| | | | | | | | | | | | | | | | | | | | |
| 1 | CA | - | - | - | - | 4,2 | 4,2 | 12 | 0,81 | 1016 | 15 | 242 | 10 | 2,4 | 103 | 5,0 | - | - | 4,2 |
| | CE | - | - | 1,4 | 4,7 | 8,7 | 14,8 | 42 | 0,74 | 2394 | 36 | 162 | 23 | 1,6 | 114 | 4,5 | - | - | 14,8 |
| | FA | - | - | - | 5,4 | - | 5,4 | 15 | 0,81 | 1168 | 18 | 216 | 22 | 4,1 | 105 | 4,0 | - | - | 5,4 |
| | GO | - | - | 0,8 | 5,6 | - | 6,4 | 18 | 0,78 | 1505 | 23 | 235 | 9 | 1,4 | 107 | 3,9 | - | - | 6,4 |
| | DT | - | - | - | 2,1 | - | 2,1 | 6 | 0,80 | 267 | 4 | 127 | 8 | 3,8 | 83 | 4,0 | - | - | 2,1 |
| | GI | - | - | - | - | 2,5 | 2,5 | 7 | 0,70 | 275 | 4 | 110 | 4 | 1,6 | 120 | 5,0 | - | - | 2,5 |
| | Total cl. exp. | % | - | - | 2,2 | 17,8 | 15,4 | 35,4 | 21 | 0,77 | 6625 | 33 | 187 | 76 | 2,1 | 109 | 4,4 | - | - |
| 2 | CA | - | - | - | - | 0,4 | 0,4 | 20 | 0,80 | 80 | 15 | 200 | 1 | 2,5 | | | | | |

| Cl. de exp. pl. | Specia | Clasa de producție | | | | | Total | | | | | | | Vârsta pr. med | Cl. med | Consistența | | | |
|-----------------|--------|--------------------|------|------|------|-------|-----------|------|-------|----------------|-----|--------------------|----------------|----------------|---------|-------------|---------|-------|--------------------|
| | | | | | | | Suprafața | | | Volum | | | Creștere | | | <0,4 | 0,4-0,6 | >0,6 | |
| | | I | II | III | IV | V | ha | % | K | m ³ | % | m ³ /ha | m ³ | | | | | | m ³ /ha |
| Total cl. exp. | - | 1,6 | 39,4 | 17,9 | 4,6 | 63,5 | 37 | 0,87 | 4971 | 25 | 78 | 445 | 7,0 | 34 | 3,4 | - | - | 63,5 | |
| % | - | 3 | 62 | 28 | 7 | 100 | - | - | - | - | - | - | - | - | - | - | - | 100 | |
| 6 | CA | - | - | - | 13,6 | - | 13,6 | 60 | 0,90 | 2112 | 64 | 155 | 75 | 5,5 | 60 | 4,0 | - | - | 13,6 |
| | CE | - | - | 4,5 | - | - | 4,5 | 20 | 0,90 | 658 | 20 | 146 | 32 | 7,1 | 45 | 3,0 | - | - | 4,5 |
| | SC | - | - | - | - | 2,3 | 2,3 | 10 | 0,90 | 182 | 6 | 79 | 7 | 3,0 | 35 | 5,0 | - | - | 2,3 |
| | GO | - | - | 2,3 | - | - | 2,3 | 10 | 0,90 | 341 | 10 | 148 | 16 | 7,0 | 45 | 3,0 | - | - | 2,3 |
| Total cl. exp. | - | - | 6,8 | 13,6 | 2,3 | 22,7 | 13 | 0,90 | 3293 | 16 | 145 | 130 | 5,7 | 53 | 3,8 | - | - | 22,7 | |
| % | - | - | 30 | 60 | 10 | 100 | - | - | - | - | - | - | - | - | - | - | - | 100 | |
| 7 | CA | - | - | 4,7 | 15,5 | 3,0 | 23,2 | 48 | 0,90 | 2481 | 53 | 107 | 139 | 6,0 | 40 | 3,9 | - | - | 23,2 |
| | CE | - | - | 4,1 | - | - | 4,1 | 9 | 0,90 | 432 | 9 | 105 | 27 | 6,6 | 31 | 3,0 | - | - | 4,1 |
| | SC | - | - | - | - | 9,1 | 9,1 | 19 | 0,90 | 453 | 9 | 50 | 32 | 3,5 | 25 | 5,0 | - | - | 9,1 |
| | FA | - | 1,4 | 7,8 | - | - | 9,2 | 19 | 0,90 | 1168 | 25 | 127 | 75 | 8,2 | 32 | 2,8 | - | - | 9,2 |
| | GO | - | - | 1,5 | - | - | 1,5 | 3 | 0,90 | 136 | 3 | 91 | 11 | 7,3 | 25 | 3,0 | - | - | 1,5 |
| | DT | - | - | 0,7 | - | - | 0,7 | 2 | 0,90 | 27 | 1 | 39 | 4 | 5,7 | 15 | 3,0 | - | - | 0,7 |
| Total cl. exp. | - | 1,4 | 18,8 | 15,5 | 12,1 | 47,8 | 28 | 0,90 | 4697 | 23 | 98 | 288 | 6,0 | 34 | 3,8 | - | - | 47,8 | |
| % | - | 3 | 39 | 33 | 25 | 100 | - | - | - | - | - | - | - | - | - | - | - | 100 | |
| TOTAL | - | 3,0 | 68,8 | 64,8 | 34,8 | 171,4 | 100 | 0,86 | 20122 | 100 | 117 | 950 | 5,5 | 53 | 3,8 | - | - | 171,4 | |
| % | - | 2 | 40 | 38 | 20 | 100 | - | - | - | - | - | - | - | - | - | - | - | 100 | |

15.3. Evidențe privind condițiile naturale de vegetație

15.3.1. Evidența tipurilor de stațiune și a tipurilor de pădure în raport cu caracterul actual al arboretelor

| Tip stațiune | Tip pădure | Caracterul actual al tipului de pădure | | | | | | | | | | | Total pădure | Terenuri goale | TOTAL | | | |
|--------------|------------|----------------------------------------|------|------|----------------------|------|-----------|---------|------------|------|------|--------------------------|--------------|----------------|-------|-----|------------|----|
| | | Natural Fundamental de productivitate | | | | | Sub-prod. | Parțial | Derivat | | | Artificial de productiv. | | | | | Nede-finit | |
| | | Sup. | Mij. | Inf. | Total (de productiv) | | | | Sup.+ Mij. | Inf. | | | | | | | | |
| | | ha | ha | ha | ha | ha | ha | ha | ha | ha | ha | ha | | | | | ha | ha |
| 6142 | 7411 | - | 8,0 | 26,9 | - | 55,0 | - | - | 23,2 | - | 15,1 | - | 128,2 | - | 128,2 | 75 | | |
| | Total | - | 8,0 | 26,9 | - | 55,0 | - | - | 23,2 | - | 15,1 | - | 128,2 | - | 128,2 | 75 | | |
| | | - | 6 | 21 | - | 43 | - | - | 18 | - | 12 | - | 100 | - | 100 | - | | |
| 6252 | 4331 | - | - | 7,2 | - | 36,0 | - | - | - | - | - | - | 43,2 | - | 43,2 | 25 | | |
| | Total | - | - | 7,2 | - | 36,0 | - | - | - | - | - | - | 43,2 | - | 43,2 | 25 | | |
| | | - | - | 17 | - | 83 | - | - | - | - | - | - | 100 | - | 100 | - | | |
| TOTAL | | - | 8,0 | 34,1 | - | 91,0 | - | - | 23,2 | - | 15,1 | - | 171,4 | - | 171,4 | 100 | | |
| | | - | 5 | 20 | - | 53 | - | - | 13 | - | 9 | - | 100 | - | 100 | - | | |

15.3.2. Repartiția suprafețelor pe formații forestiere

| Formația forestieră | Caracterul actual al tipului de pădure | | | | | | | | | | | Total pădure | Tere- nuri goale | TOTAL | |
|------------------------------------------------------------|----------------------------------------|------|------|---------------|---------|-------------------------|------|------|--------------------------------|------|----------------|-----------------|------------------------|-------|-----|
| | Natural Fundamental | | | Sub- prod. | Parțial | Derivat | | | Artificial de productiv. | | Nede- finit | | | | |
| | de productivitate | | | | | Total (de productiv) | | | Sup.+ Mij. | Inf. | | | | | |
| | Sup. | Mij. | Inf. | | | Sup. | Mij. | Inf. | | | | | | | |
| ha | ha | ha | ha | ha | ha | ha | ha | ha | ha | ha | ha | ha | ha | % | |
| 43. Făgete amestecate | - | - | 7,2 | - | 36,0 | - | - | - | - | - | - | 43,2 | - | 43,2 | 25 |
| % | - | - | 17 | - | 83 | - | - | - | - | - | - | 100 | - | 100 | - |
| 74. Amestecuri de gârniță și cer cu stejari mezofiji | - | 8,0 | 26,9 | - | 55,0 | - | - | 23,2 | - | 15,1 | - | 128,2 | - | 128,2 | 75 |
| % | - | 6 | 21 | - | 43 | - | - | 18 | - | 12 | - | 100 | - | 100 | |
| Total | - | 8,0 | 34,1 | - | 91,0 | - | - | 23,2 | - | 15,1 | - | 171,4 | - | 171,4 | 100 |
| % | - | 5 | 20 | - | 53 | - | - | 14 | - | 9 | - | 100 | - | 100 | |
| TOTAL | 42,1 | | | - | 91,0 | 23,2 | | | 15,1 | | - | 171,4 | - | 171,4 | 100 |
| % | 25 | | | - | 53 | 14 | | | 9 | | - | 100 | - | 100 | - |

15.3.3. Repartiția suprafețelor pe formații forestiere, altitudine, înclinare și expoziție

| For- mația Forest. | Categ. de altitu- dine | CATEGORII DE ÎNCLINARE | | | | | | | | | | | | TOTAL | | | Total |
|--------------------------|---------------------------------|------------------------|--------|------|-----------|--------|------|-----------|--------|------|--------|--------|------|-------|---------|-------|-------|
| | | <16 G | | | 16 - 30 G | | | 31 - 40 G | | | > 40 G | | | Îns. | P. îns. | UmbB. | |
| | | Îns. | P.Îns. | Umb. | Îns. | P.Îns. | Umb. | Îns. | P.Îns. | Umb. | Îns. | P.Îns. | Umb. | Îns. | P.Îns. | Umb. | |
| ha | ha | ha | ha | ha | ha | ha | ha | ha | ha | ha | ha | ha | ha | ha | ha | ha | |
| 43 | 201-400 | - | - | - | 33,1 | 10,1 | - | - | - | - | - | - | - | 33,1 | 10,1 | - | 43,2 |
| Total | | - | - | - | 33,1 | 10,1 | - | - | - | - | - | - | - | 33,1 | 10,1 | - | 43,2 |
| % | | - | - | - | 77 | 23 | - | - | - | - | - | - | - | 77 | 23 | - | 100 |
| 74 | 201-400 | - | 23,2 | - | 30,7 | 27,6 | 32,3 | 14,4 | - | - | - | - | - | 45,1 | 50,8 | 32,3 | 128,2 |
| Total | | - | 23,2 | - | 30,7 | 27,6 | 32,3 | 14,4 | - | - | - | - | - | 45,1 | 50,8 | 32,3 | 128,2 |
| % | | - | 100 | - | 34 | 30 | 36 | 100 | - | - | - | - | - | 35 | 40 | 25 | 100 |
| TOTAL | 201-400 | - | 23,2 | - | 63,8 | 37,7 | 32,3 | 14,4 | - | - | - | - | - | 78,2 | 60,9 | 32,3 | 171,4 |
| % | | - | 23,2 | - | 63,8 | 37,7 | 32,3 | 14,4 | - | - | - | - | - | 78,2 | 60,9 | 32,3 | 171,4 |
| % | | - | 100 | - | 48 | 28 | 24 | 100 | - | - | - | - | - | 46 | 35 | 19 | 100 |
| TOTAL | | 23,2 | | | 133,8 | | | 14,4 | | | - | | | 171,4 | | | |
| CAT. ÎNCL. | | 14 | | | 78 | | | 8 | | | - | | | 100 | | | |

15.3.4. Repartiția suprafețelor pe etaje fitoclimatice, înclinare și expoziție

| Etaje fitoclima- tice | CATEGORII DE ÎNCLINARE | | | | | | | | | | | | TOTAL | | | Total | |
|-----------------------------|------------------------|--------|------|-----------|--------|------|-----------|--------|------|--------|--------|------|-------|---------|-------|-------|-------|
| | <16 G | | | 16 - 30 G | | | 31 - 40 G | | | > 40 G | | | Îns. | P. îns. | UmbB. | | |
| | Îns. | P.Îns. | Umb. | Îns. | P.Îns. | Umb. | Îns. | P.Îns. | Umb. | Îns. | P.Îns. | Umb. | Îns. | P.Îns. | Umb. | | |
| ha | ha | ha | ha | ha | ha | ha | ha | ha | ha | ha | ha | ha | ha | ha | ha | | |
| 6 FD2 | - | 23,2 | - | 63,8 | 37,7 | 32,3 | 14,4 | - | - | - | - | - | - | 78,2 | 60,9 | 32,3 | 171,4 |
| % | - | 100 | - | 48 | 28 | 24 | 100 | - | - | - | - | - | - | 46 | 35 | 19 | 100 |
| TOTAL | - | 23,2 | - | 63,8 | 37,7 | 32,3 | 14,4 | - | - | - | - | - | - | 78,2 | 60,9 | 32,3 | 171,4 |
| % | - | 100 | - | 48 | 28 | 24 | 100 | - | - | - | - | - | - | 46 | 35 | 19 | 100 |

15.3.5. Repartiția suprafețelor în raport cu eroziunea și înclinarea terenului

| Natura și intensitatea eroziunii | Categorია de înclinare | Teren gol ha | Pădure cu consistența de: | | | Total ha |
|----------------------------------|------------------------|-----------------|---------------------------|---------------|---------------|--------------|
| | | | 0,1-0,4 ha | 0,5-0,7 ha | 0,8-1,0 ha | |
| fără eroziune | 0-15 | - | - | - | 23,2 | 23,2 |
| fără eroziune | 16-25 | - | - | 20,5 | 113,3 | 133,8 |
| fără eroziune | 31-35 | - | - | - | 14,4 | 14,4 |
| Total | | - | - | 20,5 | 150,9 | 171,4 |

15.3.6. Repartiția suprafețelor în raport cu natura și intensitatea poluării

| NATURA POLUĂRII | ARBORETE AFECTATE CU INTENSITATEA | | | | TOTAL |
|-----------------------|-----------------------------------|----------------|-----------------|--------------------|--------------|
| | SLABĂ HA | MODERATĂ HA | PUTERNICĂ HA | F. PUTERNICĂ HA | |
| TOTAL POLUARE | - | - | - | - | 0,0 |
| FĂRĂ POLUARE VIZIBILĂ | - | - | - | - | 171,4 |
| TOTAL | - | - | - | - | 171,4 |

15.3.7. Evidența unităților amenajistice în raport caracterul actual al tipului de pădure

| CRT | UNITĂȚI AMENAJISTICE |
|-----------------------------------------|---------------------------------------------------|
| Natural fundamental de prod. mijlocie | 6 Total CRT: 1 U.A. 8,0 HA |
| Natural fundamental de prod. inferioară | 2 A, 2 B, 3 B Total CRT: 3 U.A. 34,1 HA |
| Parțial derivat | 1, 3 A, 3 C, 4, 7, 8 Total CRT: 6 U.A. 91,0 HA |
| Total derivat de prod. inferioară | 9 Total CRT: 1 U.A. 23,2 HA |
| Artificial de prod. inferioară | 5 Total CRT: 1 U.A. 15,1 HA |
| Total :12U.A. 171,4 HA | |

15.3.8. Evidența arboretelor afectate de factori destabilizatori și limitativi

| Specificări | Intensitate | UNITĂȚI AMENAJISTICE AFECTATE |
|---------------------|-------------|-------------------------------------------|
| Roca la suprafață | /0,15 | 1 2 B TOTAL RI: 2 UA 40,3 HA |
| | | TOTAL R: 2 UA 40,3 HA |
| Tulpini nesănătoase | 10% | 1 2 B 3 B 4 5 6 TOTAL TI: 6 UA 98,6 HA |
| | | TOTAL T: 6 UA 98,6 HA |

15.3.9. Evidența arboretelor provizorii, slab productive și necorespunzătoare funcțional

| CRT | UNITĂȚI AMENAJISTICE |
|--------------------------------------------------|--------------------------------------------|
| Natural fundamental de productivitate inferioară | 2 A, 2 B, 3 B Total CRT: 3 U.A. 34,1 HA |
| Total derivat de productivitate inferioară | 9 Total CRT: 1 U.A. 23,2 HA |
| Artificial de productivitate inferioară | 5 Total CRT: 1 U.A. 15,1 HA |
| Total: 5 U.A. 72,4 HA | |

15.4. Evidențe ajutătoare pentru întocmirea planurilor de reglementare a procesului de producție lemnoasă

15.4.1. Repartiția arboretelor exploatabile pe subunități, urgențe de regenerare, accesibilitate și specii

| U R G | A C C | Total | | | CE | | | FA | | | GO | | | CA | | | Alte specii | | |
|-------------|-------------|-------|------|-----|------|------|-----|------|------|-----|------|------|-----|------|------|-----|-------------|------|-----|
| | | SPR. | VOL. | CR. | SPR. | VOL. | CR. | SPR. | VOL. | CR. | SPR. | VOL. | CR. | SPR. | VOL. | CR. | SPR. | VOL. | CR. |
| | | ha | mc | mc | ha | mc | mc | ha | mc | mc | ha | mc | mc | ha | mc | mc | ha | mc | mc |
| 31 | A | 19,7 | 3349 | 32 | 10,1 | 1546 | 12 | 2,1 | 504 | 8 | 2,0 | 397 | 2 | 2,3 | 533 | 4 | 3,2 | 369 | 6 |
| | N | - | - | - | - | - | - | - | - | - | - | - | - | - | - | - | - | - | - |
| | T | 19,7 | 3349 | 32 | 10,1 | 1546 | 12 | 2,1 | 504 | 8 | 2,0 | 397 | 2 | 2,3 | 533 | 4 | 3,2 | 369 | 6 |
| | | 100 | 100 | 100 | 51 | 46 | 37 | 11 | 15 | 25 | 10 | 12 | 6 | 12 | 16 | 13 | 16 | 11 | 19 |
| 32 | A | 14,4 | 2981 | 40 | 4,4 | 806 | 10 | 2,9 | 590 | 13 | 4,3 | 1066 | 7 | 1,4 | 346 | 4 | 1,4 | 173 | 6 |
| | N | - | - | - | - | - | - | - | - | - | - | - | - | - | - | - | - | - | - |
| | T | 14,4 | 2981 | 40 | 4,4 | 806 | 10 | 2,9 | 590 | 13 | 4,3 | 1066 | 7 | 1,4 | 346 | 4 | 1,4 | 173 | 6 |
| | | 100 | 100 | 100 | 30 | 27 | 25 | 20 | 20 | 32 | 30 | 36 | 18 | 10 | 11 | 10 | 10 | 6 | 15 |
| 33 | A | 2,0 | 536 | 11 | - | - | - | 1,6 | 456 | 10 | - | - | - | 0,4 | 80 | 1 | - | - | - |
| | N | - | - | - | - | - | - | - | - | - | - | - | - | - | - | - | - | - | - |
| | T | 2,0 | 536 | 11 | - | - | - | 1,6 | 456 | 10 | - | - | - | 0,4 | 80 | 1 | - | - | - |
| | | 100 | 100 | 100 | - | - | - | 80 | 85 | 91 | - | - | - | 20 | 15 | 9 | - | - | - |
| 34 | A | 1,3 | 295 | 4 | 0,3 | 42 | 1 | 0,4 | 74 | 1 | 0,1 | 42 | - | 0,5 | 137 | 2 | - | - | - |
| | N | - | - | - | - | - | - | - | - | - | - | - | - | - | - | - | - | - | - |
| | T | 1,3 | 295 | 4 | 0,3 | 42 | 1 | 0,4 | 74 | 1 | 0,1 | 42 | - | 0,5 | 137 | 2 | - | - | - |
| | | 100 | 100 | 100 | 23 | 14 | 25 | 31 | 25 | 25 | 8 | 14 | - | 38 | 47 | 50 | - | - | - |
| URG | A | 37,4 | 7161 | 87 | 10,1 | 1546 | 12 | 2,1 | 504 | 8 | 2,0 | 397 | 2 | 2,3 | 533 | 4 | 4,6 | 542 | 12 |
| | N | - | - | - | - | - | - | - | - | - | - | - | - | - | - | - | - | - | - |
| | T | 37,4 | 7161 | 87 | 14,8 | 2394 | 23 | 7,0 | 1624 | 32 | 6,4 | 1505 | 9 | 4,6 | 1096 | 11 | 4,6 | 542 | 12 |
| | | 100 | 100 | 100 | 40 | 33 | 26 | 19 | 23 | 37 | 17 | 21 | 10 | 12 | 15 | 13 | 12 | 8 | 14 |
| S.U.P. | A | 37,4 | 7161 | 87 | 10,1 | 1546 | 12 | 2,1 | 504 | 8 | 2,0 | 397 | 2 | 2,3 | 533 | 4 | 4,6 | 542 | 12 |
| | N | - | - | - | - | - | - | - | - | - | - | - | - | - | - | - | - | - | - |
| | T | 37,4 | 7161 | 87 | 14,8 | 2394 | 23 | 7,0 | 1624 | 32 | 6,4 | 1505 | 9 | 4,6 | 1096 | 11 | 4,6 | 542 | 12 |
| | | 100 | 100 | 100 | 40 | 33 | 26 | 19 | 23 | 37 | 17 | 21 | 10 | 12 | 15 | 13 | 12 | 8 | 14 |

15.4.2. Repartiția speciilor în raport cu exploatabilitatea și participarea în amestec

| Specia | Exploatabilitate | Amestec | | | | Total |
|--------|------------------|---------|--------|--------|------|-------|
| | | >80% | 60-80% | 30-50% | <30% | |
| | | ha | ha | ha | ha | ha |
| CA | EX. | - | - | 2,8 | 1,8 | 4,6 |
| | PREEX. | - | 25,9 | 9,3 | 6,2 | 41,4 |
| | NEEX. | - | 4,7 | 19,4 | 12,7 | 36,8 |
| Total | | - | 30,6 | 31,5 | 20,7 | 82,8 |
| CE | EX. | - | 8,7 | 4,4 | 1,7 | 14,8 |
| | PREEX. | - | - | 2,4 | - | 2,4 |
| | NEEX. | - | - | - | 8,6 | 8,6 |
| Total | | - | 8,7 | 6,8 | 10,3 | 25,8 |
| SC | PREEX. | - | - | 7,0 | - | 7,0 |
| | NEEX. | - | 9,1 | - | 2,3 | 11,4 |
| | Total | - | 9,1 | 7,0 | 2,3 | 18,4 |
| FA | EX. | - | - | 2,0 | 5,0 | 7,0 |
| | NEEX. | - | - | 7,8 | 1,4 | 9,2 |
| | Total | - | - | 9,8 | 6,4 | 16,2 |
| GO | EX. | - | - | 4,3 | 2,1 | 6,4 |
| | PREEX. | - | - | 2,4 | 1,6 | 4,0 |
| | NEEX. | - | - | - | 3,8 | 3,8 |
| Total | | - | - | 6,7 | 7,5 | 14,2 |

| Specia | Exploatabilitate | Amestec | | | | Total |
|--------------|------------------|---------|-------------|-------------|-------------|--------------|
| | | >80% | 60-80% | 30-50% | <30% | |
| | | ha | ha | ha | ha | |
| DT | EX. | - | - | - | 2,1 | 2,1 |
| | PREEX. | - | - | - | 5,5 | 5,5 |
| | NEEX. | - | - | - | 0,7 | 0,7 |
| Total | | - | - | - | 8,3 | 8,3 |
| DM | PREEX. | - | - | - | 3,2 | 3,2 |
| GI | EX. | - | - | - | 2,5 | 2,5 |
| TOTAL | U.P. | - | 48,4 | 61,8 | 61,2 | 171,4 |

15.4.3. Stabilirea vârstei medii a exploatabilității și a ciclului

| Specia | Total arborete | | | | | Arborete naturale parțial derivate, artificiale de productivitate superioară și mijlocie: 100 % | | | | |
|--------------|----------------|------------|--------------------------|-----------|------------|-------------------------------------------------------------------------------------------------|------------|--------------------------|-----------|------------|
| | Suprafața | | Clasa de producție medie | TE med. | Ciclu | Suprafața | | Clasa de producție medie | TE med. | Ciclu |
| | ha | % | | | | ha | % | | | |
| CA | 82,8 | 48 | 3,8 | 79 | - | 65,9 | 49 | 3,6 | 84 | - |
| CE | 25,8 | 15 | 3,9 | 103 | - | 24,3 | 18 | 3,9 | 103 | - |
| SC | 18,4 | 11 | 4,6 | 86 | - | 2,3 | 2 | 5,0 | 100 | - |
| FA | 16,2 | 9 | 3,2 | 108 | - | 16,2 | 12 | 3,2 | 108 | - |
| GO | 14,2 | 8 | 3,3 | 104 | - | 12,7 | 10 | 3,3 | 104 | - |
| DT | 8,3 | 5 | 3,3 | 69 | - | 6,0 | 5 | 3,4 | 76 | - |
| DM | 3,2 | 2 | 3,0 | 50 | - | 3,2 | 2 | 3,0 | 50 | - |
| GI | 2,5 | 2 | 5,0 | 100 | - | 2,5 | 2 | 5,0 | 100 | - |
| Total | 171,4 | 100 | 3,8 | 88 | 100 | 133,1 | 100 | 3,6 | 92 | 100 |

15.4.4. Lista unităților amenajistice exploatabile și preexploatabile

| SU | E | U.A. | Supr. ha | Cns. | Vârst. ani | Volu m ³ | Crest. m ³ | U.A. | Supr. ha | Cns. | Vârst. ani | Volu m ³ | Crest. m ³ | U.A. | Supr. ha | Cns. | Vârst. ani | Volu m ³ | Crest. m ³ |
|-------------------------------------------------------------------------------------------------------------------------------------------------|---|------|----------|------|------------|---------------------|-----------------------|------|----------|------|------------|---------------------|-----------------------|------|----------|------|------------|---------------------|-----------------------|
| A | 1 | 2 A | 7,2 | 0,8 | 120 | 1686 | 18 | 2 B | 14,4 | 0,8 | 100 | 2981 | 40 | 3 A | 1,3 | 0,9 | 120 | 295 | 4 |
| | | 3 B | 12,5 | 0,7 | 120 | 1663 | 14 | 3 C | 2,0 | 0,8 | 100 | 536 | 11 | - | - | - | - | - | - |
| <i>Total S.U.P. pentru unități amenajistice exploatabile: 37,4 ha; 0,77; 111 ani; 7161 m³; 87 m³</i> | | | | | | | | | | | | | | | | | | | |
| A | 2 | 6 | 8,0 | 0,7 | 85 | 1784 | 30 | 8 | 32,3 | 0,9 | 25 | 1841 | 271 | 9 | 23,2 | 0,9 | 25 | 1346 | 144 |
| <i>Total S.U.P. pentru unități amenajistice preexploatabile: 63,5 ha; 0,87; 33 ani; 4971 m³; 445 m³</i> | | | | | | | | | | | | | | | | | | | |
| <i>Total S.U.P. pentru unități amenajistice exploatabile și preexploatabile: 100,9 ha; 0,84; 62 ani; 12132 m³; 532 m³</i> | | | | | | | | | | | | | | | | | | | |
| <i>Total U.P. pentru unități amenajistice exploatabile: 37,4 ha; 0,77; 111 ani; 7161 m³; 87 m³</i> | | | | | | | | | | | | | | | | | | | |
| <i>Total U.P. pentru unități amenajistice preexploatabile: 63,5 ha; 0,87; 33 ani; 4971 m³; 445 m³</i> | | | | | | | | | | | | | | | | | | | |
| <i>Total U.P. pentru unități amenajistice exploatabile și preexploatabile: 100,9 ha; 0,84; 62 ani; 12.132 m³; 532 m³</i> | | | | | | | | | | | | | | | | | | | |

15.5. Evidențe privind accesibilitatea fondului forestier și a posibilității

15.5.1. Accesibilitatea fondului forestier și a posibilității decenale de produse principale și secundare

| Drum | KM | Total supraf. deser- vita (ha) | Acc. med (km) | Fond forestier productiv | | | | Posibilitatea decenală (mc) | | | | | | | | | | | | |
|--------------|------------|--------------------------------------------|---------------------|--------------------------|-----------------|----------------------------|-----------------------|-----------------------------|-----------------------------|--------------------------------|---------------------|----------|----------|--------------------------------|--------------------------|---------------|---------------|-------------|-------------|-------------------|
| | | | | Total supraf. (ha) | Exploatabil | | Pre- expl. (ha) | Ne- expl. (ha) | Produse principale | | | | | Tăieri Con- ser- vare | Produse secundare | | | | Total | |
| | | | | | Supraf. (ha) | Volum (m ³) | | | Grăd + Trans- grăd | Cvasi- gră- dină- rit | Suc- cesive + | Rase | Crâng | | Total Princi- pale | Rări- turi | Cură- țiri | Igi- enă | | Total Sec + |
| DP001 | 0,5 | 68,8 | 0,98 | 68,8 | 23,0 | 4180 | 8,0 | 37,8 | - | - | 1566 | - | - | 1566 | - | 584 | - | 78 | 662 | 2228 |
| T.DP | 0,5 | 68,8 | 0,98 | 68,8 | 23,0 | 4180 | 8,0 | 37,8 | - | - | 1566 | - | - | 1566 | - | 584 | - | 78 | 662 | 2228 |
| FE001 | 1,0 | 25,9 | 0,30 | 25,9 | - | - | - | 25,9 | - | - | - | - | - | - | - | 446 | - | - | 446 | 446 |
| FE002 | 0,4 | 14,4 | 0,30 | 14,4 | 14,4 | 2981 | - | - | - | - | 955 | - | - | 955 | - | - | - | - | - | 955 |
| FE003 | 0,4 | 6,8 | 0,30 | 6,8 | - | - | - | 6,8 | - | - | - | - | - | - | - | 54 | - | - | 54 | 54 |
| FE004 | 0,3 | 55,5 | 1,27 | 55,5 | - | - | 55,5 | - | - | - | - | - | - | - | - | 527 | - | - | 527 | 527 |
| T.FE | 2,1 | 102,6 | 0,82 | 102,6 | 14,4 | 2981 | 55,5 | 32,7 | - | - | 955 | - | - | 955 | - | 1027 | - | - | 1027 | 1982 |
| TOTAL | 2,6 | 171,4 | 0,88 | 171,4 | 37,4 | 7161 | 63,5 | 70,5 | - | - | 2521 | - | - | 2521 | - | 1611 | - | 78 | 1689 | 4210 |

15.5.2. Situația fondului forestier și a posibilității de produse principale și secundare în raport cu distanța de colectare

| Accesib. | Total Supraf. deser- vita (ha) | Acc. med (km) | Fond forestier productiv | | | | Posibilitatea decenală (mc) | | | | | | | | | | | | |
|--------------|--------------------------------------------|---------------------|--------------------------|-----------------|----------------------------|-----------------------|-----------------------------|-----------------------------|--------------------------------|---------------------|----------|----------|--------------------------------|--------------------------|---------------|---------------|-------------|-------------|-------------------|
| | | | Total supraf. (ha) | Exploatabil | | Pre- expl. (ha) | Ne- expl. (ha) | Produse principale | | | | | Tăieri Con- ser- vare | Produse secundare | | | | Total | |
| | | | | Supraf. (ha) | Volum (m ³) | | | Grăd + Trans- grăd | Cvasi- gră- dină- rit | Suc- cesive + | Rase | Crâng | | Total Princi- pale | Rări- turi | Cură- țiri | Igi- enă | | Total Sec + |
| 0,1-0,3 | 47,1 | 0,30 | 47,1 | 14,4 | 2981 | - | 32,7 | - | - | 955 | - | - | 955 | - | 500 | - | - | 500 | 1455 |
| 0,4-0,6 | 30,3 | 0,58 | 30,3 | 7,2 | 1686 | 8,0 | 15,1 | - | - | 590 | - | - | 590 | - | 106 | - | 60 | 166 | 756 |
| 1,0-1,2 | 23,2 | 0,80 | 23,2 | - | - | 23,2 | - | - | - | - | - | - | - | - | 207 | - | - | 207 | 207 |
| 1,3-1,6 | 1,3 | 1,00 | 1,3 | 1,3 | 295 | - | - | - | - | 108 | - | - | 108 | - | - | - | - | - | 108 |
| >1,6 | 69,5 | 1,44 | 69,5 | 14,5 | 2199 | 32,3 | 22,7 | - | - | 868 | - | - | 868 | - | 798 | - | 18 | 816 | 1684 |
| TOTAL | 171,4 | 0,88 | 171,4 | 37,4 | 7161 | 63,5 | 70,5 | - | - | 2521 | - | - | 2521 | - | 1611 | - | 78 | 1689 | 4210 |

)

)

PARTEA A IV-A - APLICAREA AMENAJAMENTULUI

16. BILANȚUL APLICĂRII ANUALE A PREVEDERILOR AMENAJAMENTULUI CU PRIVIRE LA EXPLOATĂRI ȘI ÎMPĂDURIRI
17. EVIDENȚA PROCESULUI DE REGENERARE NATURALĂ ÎN ARBORETELE PROPUSE A FI PARCURSE CU LUCRĂRI DE REGENERARE SUB ADĂPOST
18. EVIDENȚA ANUALĂ A APLICĂRII AMENAJAMENTULUI



Cuprins:

| | |
|-------------------------------------------------------------------------------------------------------------------------------------|-----------|
| MEMORIU DE PREZENTARE | 1 |
| PROCES VERBAL C.T.A.P..... | 9 |
| FIȘA INDICATORILOR DE CARACTERIZARE A FONDULUI FORESTIER..... | 11 |
| PARTEA I - MEMORIU TEHNIC..... | 15 |
| 1. SITUAȚIA TERITORIAL - ADMINISTRATIVĂ | 17 |
| 1.1. Elemente de identificare a unității de producție | 17 |
| 1.2. Vecinătăți, limite, hotare | 17 |
| 1.3. Trupuri de pădure componente..... | 18 |
| 1.4. Administrarea fondului forestier..... | 18 |
| 1.5. Terenuri acoperite cu vegetație forestieră situate în afara fondului forestier | 18 |
| 2. ORGANIZAREA AMENAJISTICĂ A TERITORIULUI | 19 |
| 2.1. Temelul juridic al proprietății și baza legală | 19 |
| 2.2. Constituirea și materializarea parcelarului și subparcelarului | 19 |
| 2.2.1. Marimea parcelelor și subparcelelor..... | 19 |
| 2.2.2. Situația bornelor | 19 |
| 2.2.3. Corespondența între subparcelarul din amenajamentul precedent și cel actual | 20 |
| 2.3. Planuri de bază utilizate. Ridicări în plan folosite pentru reambularea planurilor de bază. | 21 |
| 2.4. Suprafața fondului forestier..... | 21 |
| 2.4.1. Utilizarea fondului forestier | 21 |
| 2.4.2. Evidența fondului forestier pe destinații și deținători..... | 22 |
| 2.4.3. Suprafața fondului forestier pe categorii de folosință și specii | 23 |
| 2.4.4. Evidența mișcărilor de suprafață din fondul forestier (Fișa 1E)..... | 24 |
| 2.5. Enclave..... | 25 |
| 2.6. Organizarea administrativă (districte, brigăzi și cantoane)..... | 25 |
| 2.7. Ocupații și litigii | 25 |
| 3. GOSPODĂRIREA DIN TRECUT A FONDULUI FORESTIER | 27 |
| 3.1. Istoricul și analiza modului de gospodărire a pădurilor din trecut până la intrarea în vigoare a amenajamentului expirat | 27 |
| 3.1.1. Evoluția proprietății și a modului de gospodărire a pădurilor înainte de | 27 |
| anul 1948 | 27 |
| 3.1.2. Modul de gospodărire a pădurilor după anul 1948..... | 27 |
| 3.1.2.1. Evoluția bazelor de amenajare | 28 |
| 3.1.2.2. Reglementarea procesului de producție la amenajările anterioare..... | 28 |
| 3.1.2.3. Aplicarea amenajamentelor anterioare..... | 28 |

| | |
|-------------------------------------------------------------------------------------------------------------|-----------|
| 3.2. Analiza critică a amenajamentului expirat | 29 |
| 3.3. Concluzii privind modul de aplicare a amenajamentelor precedente | 30 |
| 4. STUDIUL STAȚIUNII ȘI AL VEGETAȚIEI FORESTIERE | 31 |
| 4.1. Metode și procedee de culegere și prelucrare a datelor de teren | 31 |
| 4.2. Elemente generale privind cadrul natural al unității | 31 |
| 4.2.1. Geologie - litologie | 31 |
| 4.2.2. Geomorfologie | 31 |
| 4.2.3. Hidrologie | 32 |
| 4.2.4. Climatologie | 32 |
| 4.2.4.1. Regimul termic | 32 |
| 4.2.4.2. Regimul pluviometric | 33 |
| 4.2.4.3. Regimul eolian | 33 |
| 4.2.4.4. Indicatorii sintetici ai datelor climatice | 33 |
| 4.3. Soluri | 33 |
| 4.3.1. Descrierea tipurilor și subtipurilor de sol | 34 |
| 4.4. Tipuri de stațiune | 34 |
| 4.4.1. Evidența tipurilor de stațiune | 35 |
| 4.5. Tipuri de pădure | 35 |
| 4.5.1. Evidența tipurilor naturale de pădure | 35 |
| 4.5.2. Formații forestiere și caracterul actual al tipului de pădure | 35 |
| 4.5.3. Arborete provizorii, slab productive și necorespunzătoare funcțional | 36 |
| 4.5.4. Evidența arboretelor brăcuite și a suprafețelor de fond forestier neregenerate | 36 |
| 4.5.5. Structura fondului forestier | 36 |
| 4.5.6. Arborete afectate de factori destabilizatori și limitativi | 37 |
| 4.6. Concluzii privind condițiile staționale și de vegetație forestieră | 38 |
| 5. STABILIREA FUNCȚIILOR ECOLOGICE, ECONOMICE ȘI SOCIALE ALE PĂDURII ȘI A BAZELOR DE AMENAJARE | 39 |
| 5.1. Stabilirea funcțiilor ecologice, economice și sociale ale pădurii | 39 |
| 5.1.1. Obiective social - economice și ecologice | 39 |
| 5.1.2. Funcțiile pădurii | 39 |
| 5.1.3. Subunități de producție/protecție constituite | 39 |
| 5.2. Stabilirea bazelor de amenajare ale arboretelor și ale pădurii | 40 |
| 5.2.1. Regimul | 40 |
| 5.2.3. Compoziția țel | 40 |
| 5.2.4. Tratamentul | 40 |
| 5.2.5. Exploatabilitatea | 41 |

| | |
|--------------------------------------------------------------------------------------------------------------------------------------------------------------------------------------------------|-----------|
| 5.2.6. Ciclul..... | 41 |
| 6. REGLEMENTAREA PROCESULUI DE PRODUCȚIE LEMNOASĂ ȘI MĂSURI DE GOSPODĂRIRE PENTRU ARBORETELE CU FUNCȚII SPECIALE DE PROTECȚIE SLAB PRODUCTIVE ȘI AFECTATE DE FACTORI DESTABILIZATORI..... | 43 |
| 6.1. Reglementarea procesului de recoltare a produselor principale..... | 43 |
| 6.1.1. Reglementarea procesului de producție la S.U.P. A – Codru regulat, sortimente obișnuite.... | 43 |
| 6.1.1.1. Stabilirea posibilității de produse principale..... | 43 |
| 6.1.1.1.1. Stabilirea indicatorului de posibilitate prin intermediul creșterii Indicatoare..... | 43 |
| 6.1.1.1.1.1. Posibilitatea după procedeul creșterii indicatoare..... | 44 |
| 6.1.1.1.2. Stabilirea indicatorului de posibilitate după criteriul claselor de vârstă..... | 45 |
| 6.1.1.2. Adoptarea posibilității..... | 46 |
| 6.1.1.3. Recoltarea posibilității de produse principale..... | 47 |
| 6.1.1.4. Prognoza posibilității de produse principale..... | 47 |
| 6.2. Măsuri de gospodărire a arboretelor cu funcții speciale de protecție..... | 48 |
| 6.3. Lucrări de îngrijire și conducere a arboretelor..... | 48 |
| 6.4. Volumul total de masă lemnoasă posibil de exploatat..... | 49 |
| 6.5. Lucrări de regenerare și împădurire..... | 49 |
| 6.6. Măsuri de gospodărire a arboretelor provizorii, subproductive și necorespunzătoare funcțional..... | 50 |
| 6.7. Măsuri de gospodărire a arboretelor afectate de factori destabilizatori..... | 50 |
| 7. VALORIFICAREA SUPERIOARĂ A ALTOR PRODUSE ALE FONDULUI FORESTIER ÎN AFARA LEMNULUI..... | 51 |
| 7.1. Potențialul cinegetic..... | 51 |
| 7.2. Potențial salmonicol..... | 52 |
| 7.3. Potențial fructe de pădure..... | 52 |
| 7.4. Potențial ciuperci comestibile..... | 52 |
| 7.5. Alte produse..... | 52 |
| 8. PROTECȚIA FONDULUI FORESTIER, CONSERVAREA BIODIVERSITĂȚII..... | 53 |
| 8.1. PROTECȚIA FONDULUI FORESTIER..... | 53 |
| 8.1.1. Protecția împotriva doborâturilor și rupturilor de vânt și zăpadă..... | 53 |
| 8.1.2. Protecția împotriva incendiilor..... | 53 |
| 8.1.3. Protecția împotriva poluării industriale..... | 54 |
| 8.1.4. Protecția împotriva bolilor și altor dăunători..... | 54 |
| 8.1.5. Măsuri de gospodărire a arboretelor cu uscure anormală..... | 54 |
| 8.1.6. Măsuri de prevenire a alunecărilor și eroziunilor..... | 54 |
| 8.1.7. Măsuri în cazul apariției unor calamități naturale..... | 55 |

| | |
|----------------------------------------------------------------------------------------------------------------------------------|----|
| 8.2 CONSERVAREA BIODIVERSITĂȚII | 55 |
| 8.2.1. Măsuri generale favorabile biodiversității | 56 |
| 8.2.2 Măsuri specifice | 56 |
| 9. INSTALAȚII DE TRANSPORT, TEHNOLOGII DE EXPLOATARE ȘI CONSTRUCȚII FORESTIERE | 57 |
| 9.1. Instalații de transport | 57 |
| 9.2. Tehnologii de exploatare | 57 |
| 9.3. Construcții silvice | 58 |
| 10. ANALIZA EFICACITĂȚII MODULUI DE GOSPODĂRIRE A PĂDURILOR | 59 |
| 10.1. Realizarea continuității funcționale..... | 59 |
| 10.2. Dinamica dezvoltării fondului forestier | 59 |
| 10.2.1. Indicatori cantitativi (vârste, volume, creșteri)..... | 60 |
| 10.2.2. Indicatori calitativi..... | 60 |
| 10.2.3. Indicatori de caracterizare valorică | 60 |
| 10.3. Considerații privind procesul de regenerare naturală | 61 |
| 11. DIVERSE | 63 |
| 11.1. Data intrării în vigoare a amenajamentului și durata de valabilitate a acestuia | 63 |
| 11.2. Recomandări privind ținerea evidenței lucrărilor executate pe parcursul valabilității amenajamentului | 63 |
| 11.3. Hărți anexate amenajamentului..... | 63 |
| 11.4. Colectivul de elaborare | 64 |
| 11.5. Bibliografie | 64 |
| 11.6. Obligațiile proprietarilor de păduri privind regimul silvic..... | 65 |
| 11.7. Anexe..... | 65 |
| 11.7.1. Acte doveditoare ale proprietății..... | 65 |
| 11.7.2. Proces verbal - Conferința I de amenajare..... | 65 |
| 11.7.3. Proces verbal - Recepție teren | 65 |
| 11.7.4. Proces verbal - Conferința a II-a de amenajare..... | 65 |
| 11.7.5. Inventarul de coordonate Stereo '70 al perimetrului ce încadrează teritoriul studiat | 65 |
| PARTEA A II - A | 67 |
| PLANURI DE AMENAJAMENT..... | 67 |
| 12. PLANURI DE RECOLTARE ȘI CULTURĂ | 69 |
| 12.1. Planuri de recoltare a produselor principale..... | 69 |
| 12.1.1. Planuri de recoltare a produselor principale – S.U.P. „A” Codru regulat | 69 |
| 12.1.1.1. Evidența arboretelor din care se recoltează posibilitatea decenală de produse principale pe urgențe de regenerare..... | 69 |
| 12.1.1.2. Planul decenal de recoltare a produselor principale – codru reegulat..... | 69 |

| | |
|-------------------------------------------------------------------------------------------------------------------------------------------------------|----|
| 12.1.1.3. <i>Recapitulația posibilității de produse principale pe grupe funcționale, specii și tratamente</i> | 70 |
| 12.2. <i>Planul lucrărilor de conservare</i> | 70 |
| 12.3. <i>Planul lucrărilor de îngrijire și conducere a arboretelor</i> | 70 |
| 12.3.1. <i>Planul lucrărilor de îngrijire a arboretelor</i> | 70 |
| 12.3.2. <i>Recapitulația posibilității de masă lemnoasă rezultată din lucrări de îngrijire a arboretelor</i> | 70 |
| 12.4. <i>Planul lucrărilor de regenerare și împădurire</i> | 71 |
| 13. PLANURI PRIVIND INSTALAȚIILE DE TRANSPORT ȘI CONSTRUCȚII FORESTIERE | 73 |
| 13.1. <i>Planul instalațiilor de transport necesare</i> | 73 |
| 13.2. <i>Planul construcțiilor forestiere</i> | 73 |
| 14. PROGNOZA DEZVOLTĂRII FONDULUI FORESTIER | 75 |
| 14.1. <i>Dinamica dezvoltării fondului forestier</i> | 75 |
| 14.2. <i>Dinamica structurii arboretelor pe clase de vârstă (S.U.P. „A”)</i> | 76 |
| PARTEA A III - A | 77 |
| EVIDENȚE DE AMENAJAMENT | 77 |
| 15. EVIDENȚE DE CARACTERIZARE A FONDULUI FORESTIER | 77 |
| 15.1. <i>Evidențe privind descrierea parcelară</i> | 77 |
| 15.1.1. <i>Descrierea parcelară</i> | 77 |
| 15.1.2. <i>Evidența pe u.a. a datelor complementare</i> | 84 |
| 15.1.3. <i>Evidența arboretelor inventariate</i> | 84 |
| 15.2. <i>Evidențe privind mărimea și structura fondului forestier</i> | 85 |
| 15.2.1. <i>Repartiția suprafețelor pe categorii de folosință forestieră și grupe funcționale</i> | 85 |
| 15.2.2. <i>Repartiția suprafețelor pe categorii funcționale</i> | 85 |
| 15.2.3. <i>Situația sintetică pe specii</i> | 85 |
| 15.2.4. <i>Structura și mărimea fondului forestier pe grupe, subgrupe și categorii funcționale</i> | 86 |
| 15.2.5. <i>Structura și mărimea fondului forestier pe grupe funcționale și specii</i> | 86 |
| 15.2.6. <i>Structura și mărimea fondului forestier pe specii</i> | 86 |
| 15.2.7. <i>Structura și mărimea fondului forestier pe grupe funcționale și specii pentru fondul productiv</i> | 87 |
| 15.2.8. <i>Structura și mărimea fondului forestier pe specii pentru fondul neproductiv</i> | 87 |
| 15.2.9. <i>Structura și mărimea fondului forestier pe subunități de producție (protecție) după vârstă, grupe funcționale și specii</i> | 87 |
| 15.2.9.1. <i>S.U.P. „A” - Structura și mărimea fondului forestier pe subunități de producție (protecție) după vârstă, grupe funcționale și specii</i> | 87 |
| 15.2.10. <i>Structura și mărimea fondului forestier pe clase de exploatabilitate și specii</i> | 89 |
| 15.3. <i>Evidențe privind condițiile naturale de vegetație</i> | 90 |

| | |
|------------------------------------------------------------------------------------------------------------------------------------|-----|
| 15.3.1. Evidența tipurilor de stațiuni și a tipurilor de pădure în raport cu caracterul actual al arboretelor | 90 |
| 15.3.2. Repartiția suprafețelor pe formații forestiere | 91 |
| 15.3.3. Repartiția suprafețelor pe formații forestiere, altitudine, înclinare și expoziție | 91 |
| 15.3.4. Repartiția suprafețelor pe etaje fitoclimatice, înclinare și expoziție..... | 91 |
| 15.3.5. Repartiția suprafețelor în raport cu eroziunea și înclinarea terenului | 92 |
| 15.3.6. Repartiția suprafețelor în raport cu natura și intensitatea poluării..... | 92 |
| 15.3.7. Evidența unităților amenajistice în raport caracterul actual al tipului de pădure | 92 |
| 15.3.8. Evidența arboretelor afectate de factori destabilizatori și limitativi | 92 |
| 15.3.9. Evidența arboretelor provizorii, slab productive și necorespunzătoare funcțional | 92 |
| 15.4. Evidențe ajutătoare pentru întocmirea planurilor de reglementare a procesului de producție lemnoasă..... | 93 |
| 15.4.1. Repartiția arboretelor exploatabile pe subunități, urgențe de regenerare, accesibilitate și specii..... | 93 |
| 15.4.2. Repartiția speciilor în raport cu exploatabilitatea și participarea în amestec | 93 |
| 15.4.3. Stabilirea vârstei medii a exploatabilității și a ciclului..... | 94 |
| 15.4.4. Lista unităților amenajistice exploatabile și preexploatabile | 94 |
| 15.5.1. Accesibilitatea fondului forestier și a posibilității decenale de produse principale și secundare | 95 |
| 15.5.2. Situația fondului forestier și a posibilității de produse principale și secundare în raport cu distanța de colectare | 95 |
| PARTEA A IV-A - APLICAREA AMENAJAMENTULUI | 97 |
| 16. BILANȚUL APLICĂRII ANUALE A PREVEDERILOR AMENAJAMENTULUI CU PRIVIRE LA EXPLOATĂRI ȘI ÎMPĂDURIRI..... | 98 |
| 17. EVIDENȚA PROCESULUI DE REGENERARE NATURALĂ ÎN ARBORETELE PROPUSE PENTRU A FI PARCURSE CU LUCRĂRI DE REGENERARE | 99 |
| 18. EVIDENȚA ANUALĂ A APLICĂRII AMENAJAMENTULUI | 100 |